大公報
Ta-Kung-Pao
342 Hennessy Road
Hong Kong
督印人 費彝民
第二萬四千五百六十二號
地址：香港軒尼詩道三四二號
電話總機：七二八二一一
今日出紙兩大張 零售港幣一毫
香港有利印務有限公司承印

毛主席語錄

「搬起石頭打自己的腳」，這是中國人形容某些蠢人的行為的一句俗話。各國反動派也就是這樣的一批蠢人。

北京斥蘇修同蔣幫勾搭 指出是對我國新的挑釁

蘇修刊物竟宣揚蔣集團「中央全會」加緊吹捧蔣介石

台灣是中國的一個省。任何人妄圖以任何形式製造「兩個中國」的陰謀，都是絕對不能得逞。我正拭目以待看蘇修究竟要在這條敵視中國人民的道路上走多遠。

【新華社北京一九七二年三月二十五日電】莫斯科消息：蘇修叛徒集團急於反華，不擇手段，居然墮落到把早已被中國人民唾棄的蔣介石抬出來公開吹捧。最近出版的蘇聯「新時代」周刊（第十二期）對國民黨反動派的「中央全會」表現出了興趣，公開加以報道，公然把國民黨反動派稱作「台灣的執政黨」，稱蔣介石是什麼「委員長」、「總裁」和什麼新的一屆「中華民國總統候選人」。這家蘇聯雜誌還別有用心地引用西方通訊社的報道，對蔣介石喊什麼「總裁萬歲」。這是蘇修叛徒集團違背廣大蘇聯人民意志，加緊同早已被中國人民推翻的蔣介石集團眉來眼去，勾勾搭搭的新罪證。

蘇修領導集團同蔣介石集團明來暗往進行勾搭並非始自今日。早在一九六三年，蘇修就公然讓蔣介石集團作為一個「主權國家」在所謂部分禁止核試驗條約上簽字。一九六五年，蘇聯駐日使館曾邀請蔣幫分子參加該使館的招待會。蘇聯還遣派「記者」去台灣活動，直接同蔣幫進行反革命勾搭。蘇聯報刊曾多次刊印蔣幫的旗子，把我國台灣省稱作「國家」，把蔣介石稱為「總統」。特別是一九六九年以來，蘇修領導集團進一步加緊同蔣幫的勾搭。蘇聯的外交人員和記者在國外同蔣幫的「外交人員」和「記者」頻繁接觸，握手言歡。一九六九年五月，蘇修領導集團甚至還讓蔣幫分子參加了在保加利亞首都索非亞舉行的所謂「世界政府間旅行會議」。一九七〇年蘇修叛徒集團借美國副總統阿格紐到亞洲地區進行活動之機，又多次地把中國領土台灣省稱為「國家」。一九七一年在愛爾蘭首都都柏林舉行的「國際筆會第三十八屆大會」期間，蘇聯代表竟同蔣幫分子熱情敍談，並向蔣介石「問好」。

對於蘇修領導集團的這些敵視中國人民的罪惡行徑，中國政府曾不止一次地向蘇聯政府提出抗議，但蘇聯政府卻一再無視中國政府的嚴正警告。現在，蘇修領導集團又變本加厲地吹捧蔣介石，對中國人民進行新的挑釁。這不能不令人懷疑，蘇修領導集團正在企圖參與製造「兩個中國」的陰謀活動。

時代在前進，世界在變化。世界各國人民，包括蘇聯人民，都普遍要求同中國人民友好。中華人民共和國政府是中國的唯一合法政府。台灣是中國的一個省，任何人妄圖以任何形式製造「兩個中國」的陰謀，都是絕對不能得逞的，都將遭到中國人民的堅決反對。蘇修領導集團究竟要在這條敵視中國人民的道路上走多遠，中國人民正拭目以待。

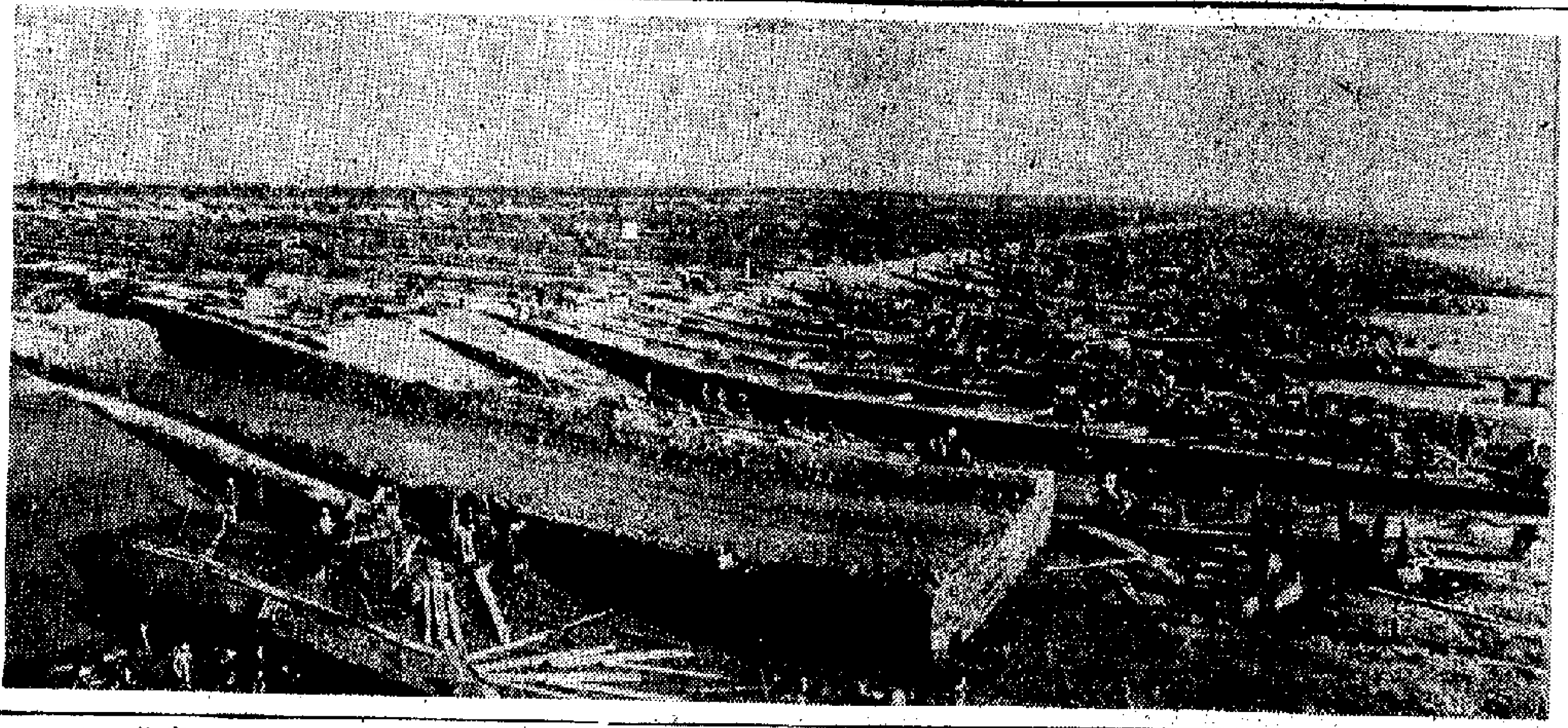

河北省展開治理海河水系的潮白新河

河北省人民在連續幾年治理海河取得巨大勝利的基礎上，又展開了治理海河水系潮白新河等工程。圖為治河大軍戰鬥在潮白新河工地上。

王國權狄福才設宴 歡迎荷電影導演等

賓主進行了熱情友好的交談

【新華社北京一九七二年三月二十三日電】中國人民對外友好協會負責人王國權和國務院文化組成員狄福才三月二十二日晚舉行宴會，歡迎荷蘭國際知名電影導演尤里斯·伊文思和法國電影工作者瑪斯林·羅麗丹。席間賓主進行了熱情友好的交談。

有關方面負責人和工作人員丁嶠、常連緒、李耐、翟超、胡洪范、禹悲民、葉式春等出席了宴會。

在聯合國海底委員會上

蘇圖限制別國領海 遭到秘魯等國駁斥

厄瓜多爾代表說：有人想像老子一樣「保護」我們，發展中的國家不需要老子式的「保護」。

【新華社聯合國一九七二年三月二十四日電】聯合國和平利用國家管轄範圍以外海床洋底委員會（簡稱海底委員會）的第二小組委員會三月二十二日上午舉行會議，就利用世界各大洋的生物資源問題進行一般性辯論。蘇聯漁業部第一副部長、蘇聯代表團副團長弗拉基米爾·卡緬采夫在會上發言中表示反對沿岸國有權確定自己的領海界限，堅持主張沿岸國的領海不得超過十二浬。秘魯和厄瓜多爾的代表相繼發言，對蘇聯代表的發言進行了駁斥。

卡緬采夫在發言中說：「我們反對把一個沿岸國的管轄權擴大到十二浬以外。」他說：「我們認為，某些擬議的通過把領海和捕魚區擴展到十二浬以外或在這個限度之外建立經濟區來解決漁業發展問題的辦法，是不能解決這個問題的。」

卡緬采夫強調蘇聯「是一個它的捕魚船隊航行到遙遠地區的國家」，並且表示，擁有遠洋捕魚能力的蘇聯堅持要到其他國家的領海範圍內去捕魚。他說：「僅僅在一國的海域界限之內是不可能作到合理利用漁業資源的。」他甚至指責擴大領海和漁區的國家損害了大多數國家的利益，同時還把蘇聯的主張說成是保護了發展中的國家的利益。

為了替自己的掠奪主張進行辯解，卡緬采夫製造了一些荒唐可笑的「論據」。他說：「出現了充分利用海魚的儲量的任務，應該記住，同礦業資源不同，魚類只能活一個有限時期，然後就要死亡。」他說：「從事遠洋捕魚的國家可以在考慮到魚類的正常再生產的情況下，去捕撈魚類儲量的剩餘部分。未捕撈的魚類將會毫無價值地死去。」他還說：「我們認為，在相當一部分世界人口正在忍受飢餓的情況下，浪費或者不充分利用可對人的飲食作出有價值的貢獻的魚類資源，是不能容許的。」

他還強詞奪理地聲稱：「魚是不承認人為的界限的。它們根據自然法則而產卵、移棲」。

卡緬采夫還在講話中炫耀了大國漁業的技術能力。

蘇聯代表的發言立即遭到秘魯和厄瓜多爾代表的駁斥。秘魯代表阿方索·阿里亞斯·施賴伯說，一些國家所提出的領海寬度並不是為了魚的享樂，而且為了人的享用。魚類的移棲習慣同確定沿岸國的權利一事毫不相干。他說，發展中國家不能在同樣的基礎上同使用技術能力開發漁業資源的發達國家競爭。

厄瓜多爾代表賈羅洛·阿爾西瓦說，有人想像老子一樣來「保護」我們，我們發展中的國家完全有能力維護自己的利益，而不需要從別的國家得到老子式的「保護」。

會上，法國代表[illegible]·讓內爾也發了言。他說，關於沿岸國在其海床洋底而不包括其上的水域行使管轄的範圍，法國政府原則上贊成「二百浬寬度」。他說，沿岸國家，特別是發展中的沿岸國家，應從與其海岸相連的海洋的資源中得到好處，這是完全公平合理的。

日劇團在廣州首演 受到觀眾熱烈歡迎

粵穗革委會負責人到場觀看

【新華社廣州一九七二年三月二十五日電】日本齒輪座劇團今晚在廣州首次演出大型話劇「波濤」，受到觀眾的熱烈歡迎。

廣東省革命委員會、中國人民解放軍廣州部隊、廣東省軍區、廣州市革命委員會的負責人王首道、邱國光、葉建民、曾彪林、黃德良、蘇亢之、劉繼發、梁桃、白平、張根生、黃業、孫亦武等觀看了演出，並會見了劇團團長藤川夏子，副團長日笠世志久，隨員岩田直二，事務局長藤井義昭和主要演員。

日本齒輪座劇團是三月二十三日從韶山乘專車到達廣州的。當晚，廣東省革命委員會舉行宴會，歡迎日本朋友。

中國對巴提供商品 兩國代表在京換文

【新華社北京一九七二年三月二十四日電】中華人民共和國政府和巴基斯坦伊斯蘭共和國政府就中國在貸款項下向巴基斯坦提供一般商品問題達成協議，今天在北京進行了換文。

中國對外貿易部副部長李強，巴基斯坦商品援助代表團團長、巴基斯坦經濟合作外援部聯合秘書扎法爾·伊格巴爾，分別代表本國政府簽字。簽字時巴基斯坦駐中國大使凱瑟在場。

【據新華社北京一九七二年三月二十五日電】巴基斯坦商品援助代表團團長、巴基斯坦經濟合作外援部聯合秘書扎法爾·伊格巴爾和代表團部分團員，今天乘飛機離開北京回國。

美元又面臨新危機 西方貨幣繼續動盪

各國大拋美元致使美元繼續外流價格下跌

「美國新聞與世界報道」著文分析

【據新華社北京一九七二年三月二十六日電】華盛頓消息：最近一期的「美國新聞與世界報道」在一篇題為「美元面臨新危機」的文章中說，雖然資本主義世界正在努力使美元風波平息下去，但這「不是容易做到的事」。

這家美國周刊登載了一幅圖表，顯示在去年十二月華盛頓協議決定調整各國貨幣之間的兌換率後，美元在西方各地貨幣市場上的價格繼續下跌，美元同其他十種西方貨幣的兌換率已分別下跌了百分之零點六至百分之六。文章指出，「世界各地的商業交易，包括一些美國設在世界各國的公司在內，都在拋掉美元而盡可能多地把它兌換成歐洲貨幣或日圓」。其結果之一，是美元滾滾流向外國中央銀行，這些銀行手裏早已有超過需要的數百億美元。

文章指出，十國集團去年十二月的華盛頓協議「原本希望由此恢復美元的信用，導致美元回流，投資於美國國內，使歐洲和日本的中央銀行減少一些不受歡迎的美元的儲備。」但是，這一切都落了空。美元繼續從美國流向國外，外國中央銀行為了在金融貨幣市場上維持新的兌換率，又收進了數十億美元。即使如此，美元市價仍然不斷下跌。

文章提到，美國政府企圖通過赤字財政和放鬆銀根、實行低利率的政策來刺激國內經濟回升，並對外轉嫁危機，已遭到其他國家的反對。文章說，一些國家的政府正「一個接一個地宣佈限制美元進行投機活動的條件，防止美元泛濫。」在矛盾激展的情況下，美國同它的西方盟國憤怒地相互指責。法國財政部長德斯坦在三月三日發表談話，公開批評美國對資本主義世界貨幣問題表現得「漠不關心」。

文章敍述了資本主義世界對美元前途和改革國際貨幣體系的種種擔憂和指責。前瑞士國家銀行董事長、貨幣專家馬克斯·伊克勒說：「在美國使它的貨幣歸於正常、恢復美元信用以前，沒有基礎就建立新的國際貨幣制度進行談判」。

文章指出，人們對以美元危機為中心的資本主義世界金融貨幣問題拖延不得解決感到擔心。西方金融貨幣市場的動盪不安仍將繼續。

本報特稿

「活」的工廠

藍于

「活」的工廠，有人也許覺得這沒有什麼稀奇。工廠還能是死的嗎？只要開工，工人要勞動，機器要動，總不能說是死的吧？

但我這裏說的「活」是另外一個意思。現在國內的工廠，多多少少都有這一個特點：它們經常在變動，在改進。只要你一進廠，你會覺得，這種變動、改進就在你面前出現；你看見的不是一所停留在一個水平上的工廠；你幾乎可以看得見它在成長，新的正在代替舊的。有的地方舊的差不多已經完全被新的代替；而有的地方新的卻還剛剛在冒頭。

我們最近在西安參觀的西北國棉四廠，就是這樣一所工廠。

在一個車間的一角，我們看到一排排的舊機器。為什麼這些舊機器放在那裏不用呢？原來它們是剛剛替換下來的。本來，把棉花送進機器裏去，完全靠人工，需要的勞動量很大。工人和技術人員一起研究，創造了一種自動餵花機。只要把棉花堆在地上，餵花機不但會自動把它送到機器裏去，而且還能自動根據棉花的不同質量，進行適當的搭配。現在，這種自動餵花機已普遍使用了。

有了自動餵花機，聯帶的有些機器就不適用了。我們看見的那些舊機器就是被替代下來的機器。

那麼，這些機器是不是變成廢料了呢？也不是的。一位陪我們參觀的女技術員告訴我：現在有些縣辦的紡織廠，需要這些機器。它們排在那裏，就是等待運到這些地方工廠中去，繼續為社會主義建設效勞。

棉花一頭餵進去，被壓成一捲一捲在車間的另一頭推了出來。在這一頭，棉花捲裏的鋼軸必須抽出來放回機器上去。這又是一件累活。但是，在有一架機器上，已經配上了一種自動裝置，可以代替人力把鋼軸抽出來，放回機器上去。這也是工人同技術員共同創造的，現在正在試用。這經過一個邊試邊改進的過程，以後可以在全部這類機器上推行。那時，這一步繁重的工序就又可以取消了。

在另一個車間，我們看到了一個以前在紡織廠沒有見過的現象：有些女工每人坐一架自動機器小車，在紡機間穿梭來往。這些工人用不着再在機器之間整天走來走去了。

據說：這些小車還是最近搞出來的，多數工人還不習慣，而且也還需要在試用中改進。但是，這已經給體弱和懷孕的女工帶來了不少方便。

在其他一些車間中，也同樣看見這種新舊並存、新的在逐步代替舊的的現象。例如，在穿扣車間裏，手工穿扣和機器自動穿扣，兩樣都有。穿扣是織布前把經線排好的一道工序。機器代替手工，可以把速度提高三至五倍。但是，用紗量會稍為高一些；這個問題還有待解決。一旦解決，就可以普遍採用。

在織布車間裏，無梭織布也已在試行了。但是，在試行的過程中，也發現了一些問題：不用梭推來推去，而用氣吹來吹去，好處是速度大大增加了，而缺點卻是，織不好布邊，或織出來的布邊是雙層的，浪費原料。織工業用布時，不需要布邊，沒有什麼問題；但是織民用布時，這個問題就必須解決。這可能也是無梭織布還沒有普遍推行的一個原因。但是從廠方人員的談話中，我們也可以感到，工人、技術員和幹部都在動腦筋、做試驗，想辦法解決這個問題。

這種新舊交替不斷推進的現象，我只能用個「活」字來形容。出現這樣的「活」的現象，主要是推行羣眾性技術革新運動的結果。在西北國棉四廠裏，每個車間都有工人、技術人員、幹部三結合的技術研究小組，廠革命委員會生產組也直接領導研究工作，把生產同研究緊密地結合起來。

在這個廠裏，人們自豪地向我們介紹了漿紗不用糧食的成就。

最初，工人們在學習增產節約的時候，提出了這樣一個問題：漿紗工序是廠裏的「糧老虎」，一年吃糧二十萬斤以上，差不多等於全廠工人一個月的口糧；他們立下雄心壯志，一定要把這個「糧老虎」革掉。

一個三結合小組成立了，在廣大工人的支持下，進行了一百五十多次試驗，收集了六千多個數據，終於創造了用廢棉代替糧食製漿的「無糧漿紗」技術，每年為國家節省糧食二十萬市斤，油料八萬斤。

在試驗和建設用廢棉製漿車間的過程中，他們堅決貫徹「自力更生」的原則，什麼問題都盡可能靠自己解決；自己蓋車間廠房，自己製設備。例如，為了蒸廢棉，需要一個大蒸球，向外邊買要一萬元一個，便決定自己造。沒有設計圖樣，就買了一個小皮球，剪成幾塊，作為模型，照比例放大，打出鋼板，焊成了一個大蒸球，只化了二千元，用了一個多星期的時間。

無糧漿紗成功了，全廠推行了。但工人們遵從毛主席關於「繼續革命」的教導，把這個成功看作是新的技術改革的起點。

他們說，處理廢棉時還要用酒精，而酒精也是用糧食製造的；因此，嚴格講來，還不能算「無糧漿紗」。於是，他們試驗在工序中怎樣回收酒精。現在，回收率已達百分之七十，他們還在不斷研究改進，並盡量用機器代替人力，增加工效。

「不斷革命，不斷變」——這就是他們的一句響亮的口號。

在技術革新的過程中，工人的技術水平隨着全廠的技術水平不斷提高：這是一方面。

另一方面，廠裏也辦技術學校，或者送工人上大學，從青年工人中培養技術人員。同時也舉辦一些短期技術研究組，吸收工人參加，一般不脫離生產。

在社會主義的國家裏，技術已不再是私有的了。沒有人把技術估為私有，也沒有廠把自己創造的新技術對其他工廠保密。每個工廠的新技術都通過技術交流、交換技術刊物和報道的方式，加以推廣，出現了共同進步，百花盛開春滿園的局面。

在潮白新河工地上平整河堤

圖為推壓機在潮白新河工地上碾壓河堤。（新華社圖片）

重慶生產自動機床 製成電子計算機等

兩年來完成了卅多項工業自動化科研項目

【據新華社成都一九七二年三月二十六日電】重慶工業自動化儀表研究所黨委和革委會，組織科學研究人員認真學習毛主席著作，狠批劉少奇的修正主義科研路線，堅持走科研工廠羣眾相結合的道路，使科學研究工作獲得了顯著成果。近兩年來，他們在有關廠礦企業的幫助下，先後完成了用於工廠進行集中控制的直接數字控制計算機、巡迴檢測和數據處理裝置等三十多個研究項目；還與一些工廠協作，試製成功了一批射流自動控制機床，幫助一些工廠生產了一批工業自動化儀表，對促進生產的發展起了積極的作用，受到了工人羣眾的歡迎。

這個研究所的一些科研人員過去在劉少奇推行的修正主義科研路線的影響下，長期身居高樓，閉門造車，嚴重脫離政治，脫離實際，脫離羣眾。有時偶爾下廠，也只是為了收集一些數據，或是單純為了對自己的研究項目進行試驗。這樣，研究工作進展緩慢，成效不大，有的項目研究了五、六年還沒有結果。

無產階級文化大革命以來，特別是黨的「九大」以來，這個研究所的科研人員在黨的領導下，認真學習毛主席的「實踐論」、「人的正確思想是從那裏來的？」等著作，聯系自己的實際，具體分析了科研戰線上兩條路線的鬥爭，在提高認識的基礎上，這個研究所的科研人員紛紛走出高樓，由領導幹部親自帶領，分批分期地到工廠去，和工人一起生產勞動，一起學習毛主席著作，一起搞科學實驗，使研究工作出現了一個嶄新的局面。

孟平等送行 戴維斯返國

【新華社北京一九七二年三月二十四日電】世界氣象組織秘書長戴維斯結束了對我國的友好訪問，今天上午乘飛機離開北京，將途經廣州離開我國。

前往機場歡送的，有中央氣象局局長孟平，副局長張乃召，以及有關方面負責人章淳、黃延燮等。

為捍衛國家主權 保護民族利益

中小國衝擊超級大國霸權

李明

反對兩個超級大國的霸權主義，捍衛民族利益和國家主權的世界中小國家的鬥爭，繼去年之後，今年又有更大的發展，形成為一股強大的歷史潮流。

美國對中小國施加種種恫嚇，但決不能阻止這股歷史潮流的發展。

當年淮海戰場 如今出現煤城

淮北市成煤炭工業基地

全市煤產量以每年增產二成的速度向前發展

十多年來陸續建成十對現代化煤井，一九六八年以來，華東最大選煤廠在興建中。

分類廣告

新型的社會主義理工科大學——清華大學

中國新聞社記者

新型的大學

清華大學在北京的西北郊。現在它是一個新型的社會主義綜合性理工科大學。

清華大學有十一個系，包括電子工程、化學工程、工程力學、機械製造、無線電、建築工程、水利工程、電力工程、精密儀器和工業自動化等方面的專業。

學校根據社會主義建設和教學需要，已先後辦起了機械廠、精密儀器廠等小型工廠，承擔了教學、科學研究和生產任務。

除校辦工廠外，學校還建立了許多教學、科研、生產三結合基地和教學實驗室，並完成了一些科研任務。

經過無產階級文化大革命，清華大學建立起一支三千多人的由老工人師傅、革命技術人員和原有教師三結合的新型的教師隊伍。

一九七〇年六月開始，清華大學招收了第一批工農兵學員，共二千八百人。這麼多的工農兵上大學，這是從來沒有過的，這是毛主席無產階級教育路線的勝利！

清華大學，前身叫清華學堂，是一九一一年美帝國主義使用向中國人民榨取的「庚子賠款」的一部分辦起來的。那時的清華，是美帝國主義對中國人民進行精神侵略的一個據點。

一九四八年冬天，清華大學回到了人民手裏。在偉大領袖和導師毛主席和中國共產黨的英明領導下，對清華大學進行了改造，使之為人民服務。但是，叛徒、內奸、工賊劉少奇及其在教育界的代理人瘋狂推行反革命修正主義教育路線，妄圖把清華大學變成他們復辟資本主義的工具。在偉大的無產階級文化大革命中，清華大學的革命師生奮起造了劉少奇一伙的反。一九六八年七月二十七日，第一支工人、人民解放軍毛澤東思想宣傳隊開進了清華大學。以後，工宣隊、軍宣隊的代表又參加了校黨委和校革命委員會的領導。無產階級文化大革命摧毀了劉少奇資產階級司令部在教育戰線的反革命專政，粉碎了他們長期推行的反革命修正主義路線，奪回了教育陣地上被他們竊取的那一部分權力，開始從根本上改變資產階級知識分子統治學校的現象。

工農兵學員

清華大學招收的第一批工農兵學員，一般具有二、三年實踐經驗，年齡在二十歲左右，中等文化程度。有豐富實踐經驗的老工人、貧下中農、革命幹部，年齡和文化程度的要求，根據情況適當放寬。

這批新學員的招收，完全打破了過去舊的考試招收制度。而是由各人自願報名，羣眾評議，當地革委會批准，學校復審選拔學生。

新學員們在校學習期間的生活、學習、醫療、住房等費用由國家負擔，五年以上工齡的工人來大學學習時工資照發。

來自階級鬥爭、生產鬥爭和科學實驗三大革命運動第一線的工農兵學員跨進大學以來，和學校革命教職員工一道，積極參加改革舊的教學制度和教學方法。他們朝氣蓬勃，是教育革命的一支生力軍。新學員王昂祥原是北京第二機床廠的老工人，進校後，發現有的機床發生故障，十二年擱置不用，他就動手把它修好。學員還和教師一起制訂教學方案，編寫教材，改造教學、科研、生產三結合基地。

這批新學員來自工農兵，學習目的明確，又有實踐經驗，學習中理論聯系實際，學了就能應用。工業自動化系的工人學員孫得玉，原是內蒙某礦工人。教師在上電子學課程時講晶體管的性能，提到用三極管的放大原理可以解決水位自動控制的例子。他聯想到他原在的礦井上還有幾個水塔的水位控制沒有實現自動化。他努力學習這門課程，很快掌握了有關原理和操作。暑假期間，他和教師一起到礦上去，很快把這個問題解決了。工人們高興地說：你學的都是咱工人的活，聽得懂，記得牢，學了就能用。

學員們以階級鬥爭為主課，堅持參加生產勞動，不斷批判資產階級，路線鬥爭覺悟不斷提高。他們努力做到：「思想變了，普通勞動者本色不變；理論水平提高了，聯系實際的作風不變；工作能力提高了，艱苦樸素的精神不變。」

教師隊伍

遵照毛主席「教改的問題，主要是教員問題」的教導，清華大學的教師隊伍是由有實踐經驗的工人師傅、革命技術人員和原有教師組成的。

工人教師是教師隊伍中最有生氣的革命力量。他們參加教學工作，進一步加強了工人階級領導，保證了教學的正確的政治方向，促進了知識分子改造。他們把社會生產的先進經驗和勞動人民的發明創造帶進教學，使教學生動活潑，推動了教學改革。

北京鋼廠老工人陳昭成師傅，是「壓力加工」專業的工人教師。他總結自己在鋼廠搞合金鋼加熱的實踐經驗，和原有教師相結合，講解「合金鋼鍛造」，突出了我國先進合金鋼體系，破除了洋框框。技術理論結合生產實踐，學員們聽得懂，使教學適應生產發展的新形勢。

經過無產階級文化大革命，原有教師中的大多數在政治上、思想上有了不同程度的進步。黨的關於對知識分子在使用中團結、教育、改造的政策，充分調動了廣大教師的革命積極性，他們正在為無產階級教育革命事業作出貢獻。

力學教授錢偉長今年六十歲了。他說他在文化大革命中最大收穫是把自己當作「人民的一員」。他發現自己對很多東西一知半解，需要再學習。他經常到工廠去，每次去一個星期、一個月、三個月不等，很受工人們的歡迎，工人們親切地叫他「老錢」。在工人中他感到自己越來越年青了。目前，他正在進行一項科學研究工作。

教學制度

在無產階級教育革命中，學制、教材、課堂設計、教學方法等各個方面的改革，都在逐步深入開展。清華大學實行教學同科研、生產勞動相結合，堅持理論和實踐的統一。

清華大學在教材改革中，除對原有教材加以分析、批判、改造，去粗取精，去偽存真，繼承其科學內容外，還根據工農兵的需要和三大革命運動的實踐，努力編寫為工農兵服務的新教材。

過去，微積分概念是從一大堆公理、定理中推導出來的。現在則從生產中常見的實例引出概念，編出「微積分」新教材。學員們很快學會了這門知識。

舊的農田水利教材，都把山洪說成是有百害而無一利。張家口地區貧下中農對山洪一分為二，創造了引山洪淤灌漫地，變洪害為洪利的寶貴經驗。清華大學革命師生親身參加了這一鬥爭實踐，和貧下中農一起總結出新教材「引洪淤灌」。

目前，清華大學的教材還在實踐中逐步改革，他們邊教邊改，不斷總結，不斷充實，不斷提高，以便迅速跟上社會主義革命和建設事業的發展。

在教學過程中，仍然進行必要的考察，但不是過去那樣以分數控制學生，而是依靠學生為革命學習的自覺性，考核題目公開，允許互相討論，着重看學生思考問題、研究問題和實踐的能力。考核不僅是了解學生學得怎樣，也是了解教師教得怎樣，以便進一步改進教學。

講課方法採用啟發式、討論式。充分發揮工農兵學員的主動性、創造性。師生之間互教互學，建立起一種新的師生關係。

學員們在校學習期間，用百分之二十到百分之二十五的時間學習政治、學習軍事，進行體育鍛鍊和參加勞動生產，其餘百分之七十五到百分之八十的時間用來學習專業。由於教材和教學方法的改革，學制將大大縮短。

徹底改革舊的教育制度，創立新的無產階級教育制度，這是我國歷史上從來沒有過的大事。清華大學的教學制度的改革，只是我國學校教育制度根本性變革的一個例子。可以預期，在毛主席無產階級教育路線指引下，我國的無產階級教育革命將隨着實踐經驗的不斷豐富而取得更豐碩的成果。

北京評英「直接統治」北愛

指出是英當前政治危機一個突出反映

英政府的決定說明了它鎮壓羣眾政策遭到慘敗

北愛羣眾將進行更加激烈反抗局勢將更加動蕩

【新華社倫敦一九七二年三月二十五日電】英國政府三月二十四日宣布停止北愛爾蘭議會和政府的活動，對北愛爾蘭實行「直接統治」。這是在北愛爾蘭人民鬥爭的沉重打擊下英國政府與北愛爾蘭當局之間的矛盾急劇惡化的結果，是英國統治集團當前政治危機的一個突出反映。

英國首相希思二十四日在下院召開的緊急會議上發表一項聲明，承認北愛爾蘭局勢嚴重，決定採取「新的和更加激進的措施」。他要求議會通過一項法案，「把現在屬於北愛爾蘭議會和政府的一切立法和行政權力全部移交給聯合王國樞密院和聯合王國的一名大臣」。為此，他宣布建立一個新的北愛爾蘭部，直接負責北愛爾蘭事務，並且任命了這個部的大臣。

希思在聲明中聲稱對於一些可能不再從事「危害安全」活動的被關押的北愛爾蘭囚犯將予以釋放，對北愛爾蘭的問題要實行「公民投票」等。與此同時，他強調要進一步加強鎮壓北愛爾蘭人民的鬥爭，揚言「只要恐怖活動不停，爆炸和射擊事件繼續下去，只要在全省還沒有恢復尊重法律和正常的秩序」，「就必須保持權力來逮捕和拘留那些有充分理由被認為是積極參與了恐怖和暴力活動的人們」。在這一聲明宣布後，有四千名英國軍隊處於戒備狀態，準備隨時調往北愛爾蘭。

英國政府宣布的決定說明了它在北愛爾蘭推行的鎮壓羣眾的政策遭到了慘敗，因此，被迫撤掉北愛爾蘭當局，更加直接地來對付北愛爾蘭人民的鬥爭。

自從一九六九年八月北愛爾蘭人民掀起五十年來最大規模的羣眾鬥爭以來，英國政府伙同北愛爾蘭當局一直採取高壓政策，對羣眾進行殘酷鎮壓。它們無理關押了近千名羣眾，甚至屠殺手無寸鐵的示威者。但是，所有這些不僅沒有使北愛爾蘭人民屈服，反而使他們的鬥爭烈火越燒越旺。今年以來，北愛爾蘭人民開展了比一九六九年規模更大的鬥爭。僅在最近兩個月中，上萬人參加的羣眾示威遊行就有幾十次。

北愛爾蘭政府本來就是受英國直接操縱和控制的。它們對待北愛爾蘭人民鬥爭的政策實質上並無區別，只是在人民鬥爭的沉重打擊下，在欺騙和鎮壓人民的具體做法上和權力分配上存在分歧。希思曾在最近兩次把北愛爾蘭總理福克納召到倫敦舉行「會談」，但遭到福克納的拒絕。因此希思宣布了英國政府對北愛爾蘭的「直接統治」。

英國政界和報界的許多人士認為，政府的決定不僅解決不了北愛爾蘭的根本問題，而且必將引起人民羣眾更加強烈的反抗，北愛爾蘭的局勢將更加動蕩。

喬森潘發表文告 號召軍民打到底

並致電東元首致以熱烈的祝願

【據新華社北京一九七二年三月二十六日電】據柬埔寨通訊社報道，柬埔寨王國民族團結政府副首相兼國防大臣、柬埔寨民族解放人民武裝力量總司令喬森潘，在柬埔寨民族統一陣線和柬埔寨民族解放人民武裝力量成立兩周年的時候，向柬埔寨羣眾發出一項文告，熱烈讚揚柬埔寨愛國軍民兩年來取得的勝利，揭露美帝國主義及其走狗的各種陰謀，號召柬埔寨愛國軍民為恢復柬埔寨的國家獨立、和平、民主和領土完整而進行不屈不撓的鬥爭。

文告說：「當我們熱烈慶祝柬埔寨民族統一陣線和柬埔寨民族解放人民武裝力量成立兩周年的時候，國內形勢一片大好，在軍事、政治、經濟、財政、文化等各方面都對我們的鬥爭十分有利。

「目前的軍事形勢明顯地表明敵人在戰略上的種種失敗。無論是在柬埔寨的戰爭『越南化』，還是戰爭『高棉化』，都在戰略上遭到了失敗。」

文告說：「我們應當知道，出於其本性，美帝國主義、西貢、曼谷傀儡和金邊賣國賊是我國人民的十分頑固和陰險的死敵。因此，我們必須採取決不妥協、決不後退地進行鬥爭的堅定立場，堅決地堅持獨立、主權和主要依靠我們自己的力量的精神，以便徹底消滅敵人。我們應該預計到敵人發動進攻的範圍還要擴大，敵人的陰謀，不管這種陰謀是新的還是舊的，我們要採取堅定的立場，向敵人猛烈進攻，同時為進行長期戰爭準備必要的條件。」

文告說：「在決不妥協、決不後退地戰鬥的堅定立場上，不上敵人的任何陰謀的當，依靠自己的力量的精神，決心從事於建設、加強和發展我們各種武裝力量，我們人民武裝力量一定能取得徹底打敗敵人的勝利，即：把全部美帝國主義侵略者和西貢、曼谷傀儡從柬埔寨國土上趕出去，消滅金邊賣國賊，以便按照國家元首諾羅敦·西哈努克親王一九七〇年三月二十三日聲明的精神和柬埔寨民族統一陣線的政治綱領，永遠恢復我們國家和我國人民的真正獨立、和平、民主和領土完整。」

文告最後號召柬埔寨愛國軍民發揚革命英雄主義，懷着對敵人的無比仇恨，向敵人進行不屈不撓的鬥爭，直至取得徹底的勝利。

【據新華社北京一九七二年三月二十五日電】據柬埔寨通訊社報道，在柬埔寨民族統一陣線和柬埔寨民族解放人民武裝力量成立兩周年的時候，柬埔寨王國民族團結政府副首相兼國防大臣、柬埔寨民族解放人民武裝力量總司令喬森潘，打電報給柬埔寨國家元首、民族統一陣線主席諾羅敦·西哈努克親王，致以熱烈的祝願。

老撾軍民傳捷報

廿天殲敵千五名

擊落擊毀敵機二十四架

【路透社香港二十四日電】巴特寮通訊社今天報道，在本月的頭二十天，老撾愛國戰鬥部隊打死、打傷或俘獲敵軍一千五百名以上。

該通訊社說，其中大部分是泰國僱傭兵。又說，在這段期間，愛國戰鬥部隊繳獲或擊毀敵軍一五五毫米和一〇五毫米口徑的大砲和重迫擊砲多門，擊落或在地面擊毀作戰飛機二十四架，並擊毀軍車八輛以及大量的其他軍事裝備。

【路透社萬象二十四日電】據美方人士今天說，老撾解放軍由於已佔領了萬象軍若干據點，大大加強了在老撾東北部的活動。

美方人士說，解放軍一個營昨天攻佔了王寶特種部隊以南九哩的一個萬象軍的據點。

與此同時，巴特寮部隊一連第七天猛攻龍鎮基地（在萬象東北一百二十五公里）。

俯瞰龍鎮基地北部的「天鍵」山嶺仍然在激烈爭奪中。萬象軍和泰軍控制了他們九個據點中的五個，其餘四個據點在「無人地區」，而巴特寮部隊的砲火猛烈，阻止萬象軍重新佔領這些據點。

美軍司令部宣布一天損失三架機

【美聯社西貢二十五日電】美軍司令部今天宣佈，美軍方面在老撾上空損失超音速噴射戰鬥轟炸機一架並在南越中部海岸上空損失直昇機一架。美軍司令部說，F一四鬼怪式戰鬥轟炸機上的兩名機上人員失蹤。

解放軍凌厲砲火下 金邊西貢河運中斷

東右派燃料及彈藥供應受嚴重影響

【法新社金邊二十六日電】這裏的軍事發言人今天說，南越同柬埔寨之間的湄公河上交通已告停頓。

對金邊的供應，特別是燃料與彈藥，大部份是依靠河運的。河運長期中斷可能引起嚴重的後果。

這裏的軍方人士說，星期五（二十四日）一列船隊溯河而上，可是到了越柬邊界附近遭到襲擊，迫得向後轉。

活躍廣義平定富安等省 民軍殲敵近二千人

摧毀敵軍據點和集中營數十個

【法新社河內二十六日電】越南南方解放通訊社今天報道，在越南南方的廣義、平定和富安省作戰的解放武裝力量，在三月一日至二十日的期間，殲滅敵軍一千九百名。

該通訊社說，敵方的傷亡包括南朝鮮僱傭兵八十名以及西貢傀儡政府的偽民兵和殘暴特務人員數百名。

該通訊社又說，「解放陣線武裝力量又摧毀了數十個據點和集中營，擊毀軍車一百五十九輛，摧毀的供應品倉庫，碉堡和兵營，並擊落飛機多架。」

金日成首相接見巴特使皮爾扎達

並同他進行友好的談話

【據新華社平壤一九七二年三月二十六日電】據朝鮮中央通訊社報道，朝鮮人民的敬愛領袖金日成首相三月二十五日接見了正在朝鮮訪問的巴基斯坦伊斯蘭共和國教育和省際協調部長、布托總統的特使皮爾扎達。

接見時，朝鮮外務相許錟和民族保衛省副相張正桓中將也在座。

皮爾扎達特使轉交了布托總統給金日成首相的一封信。

金日成首相同巴基斯坦客人進行了友好的談話。

阿拉法特斥「侯賽因計劃」

呼籲全體阿拉伯人堅持進行長期鬥爭決不放下武器

巴勒斯坦游擊隊在戈蘭高地等地出擊狠打以侵略者

【據新華社開羅一九七二年三月二十四日電】巴勒斯坦解放組織執行委員會主席亞西爾·阿拉法特三月二十四日晚在接見開羅報紙記者時強烈譴責「侯賽因計劃」，並且指出：「巴勒斯坦革命進入了第八個年頭，巴勒斯坦革命誰也無法消滅它。」

阿拉法特還說，無論是約旦的陰謀詭計都無法使巴勒斯坦革命失敗，因為巴勒斯坦革命已經深入阿拉伯民族。

阿拉法特說，「侯賽因計劃」旨在使以色列軍隊在約旦河西岸駐紮，使這個地區軍事化，把加沙地帶同西奈半島隔開。

阿拉法特指出，「侯賽因計劃」是美國統治集團重大計劃的一部分。美國的計劃是要在中東建立三個地區：第一個將是作為控制和工業中心的以色列，第二個將是向以色列提供勞力的阿拉伯國家，第三個將是作為以色列產品的消費市場的其他中東地區。

阿拉法特說：「以色列和侯賽因國王只不過是美帝國主義實現它在阿拉伯家園的目的的工具。」

阿拉法特呼籲全體阿拉伯人堅持反對以色列的長期鬥爭，決不放下武器。

阿拉法特是在三月二十一日到達開羅的。他同埃及高級官員就當前中東局勢和「侯賽因計劃」進行了會談後，在三月二十四日離開開羅。

【據新華社大馬士革一九七二年三月二十五日電】據巴勒斯坦革命力量總指揮部在這裏發表的軍事公報說，巴勒斯坦游擊隊在戈蘭高地、加沙地帶和其他地區最近對以色列侵略軍進行襲擊，使敵人遭受傷亡。

在戈蘭高地，巴勒斯坦游擊隊在二十一日和二十四日對以色列的據點和巡邏隊發動了四次襲擊，擊毀敵人的兩輛半履帶車和一座軍用汽車庫，摧毀一個伏擊點，打死打傷一些以色列侵略軍。

在加沙地帶，巴勒斯坦游擊隊在最近兩周內發動了六次襲擊，打死以色列士兵多名，打傷以色列士兵多名，擊毀以色列軍車三輛，還破壞敵人的軍用鐵路和公路。

【新華社貝魯特二十六日電】伊拉克高級代表團今天在敍利亞結束了為期五天的會談，準備前往埃及，促進阿拉伯國家採取一致行動，反對約旦國王侯賽因。

蘇聯政府竟表示贊成「侯賽因計劃」

【法新社約旦首都安曼二十六日電】約旦一家報紙今天引述「蘇聯外交人士」的話說，克里姆林宮正式支持約旦國王侯賽因三月十五日宣布的「巴勒斯坦計劃」。

安曼「事件周報」說，侯賽因在宣布計劃之前，已向蘇聯大使館致送一份關於「約旦和外約旦通過成立兩個自治省——約旦和巴勒斯坦——達成統一的新方案」的備忘錄。

據說，蘇聯政府在對備忘錄答覆的時候已通知約旦，蘇聯政府贊成侯賽因的計劃。

此外，據說蘇聯駐安曼代辦已通知約旦：蘇聯駐開羅和大馬士革的大使，已將蘇聯的意見轉達埃及總統薩達特和敍利亞總統哈菲茲·阿薩德，並要求他們對侯賽因的計劃「予以慎重的考慮」。

喬冠華會見岡田春夫等

進行了親切友好的談話

【新華社北京一九七二年三月二十四日電】中國人民外交學會副會長喬冠華今天會見了日本社會黨前國會議員岡田春夫及其隨員大塚功，同他們進行了親切友好的談話。

參加會見的有關方面負責人和工作人員有王曉雲、蕭向前、陳抗、林波、金蘇城、王效賢、葉啟庸、劉宿生。

薩爾瓦多政變失敗

政府軍已控制局勢 軍民死傷三百多人

【美聯社薩爾瓦多首都聖薩爾瓦多二十六日電】昨天企圖推翻薩爾瓦多總統桑切斯·埃爾南德斯的政變，在這次政變中，死軍隊和平民一百多人，傷三百人。

薩爾瓦多總統桑切斯·埃爾南德斯說，這次政變是一小撮軍官和一名已被擊敗的政變領袖們共同進行的。他說，政變分子已在星期六下午七時（國際標準時間星期日凌晨）投降，並說政府已獲得武裝部隊完全的支持，並已控制局勢。

政變分子投降後不久，電力和食水供應即告恢復。

薩爾瓦多總統說，他將採取堅決行動，並保證如期於今年七月一日將政府移交給當選總統阿曼多·莫利納上校。

【路透社哥斯達黎加二十六日電】中美洲小國薩爾瓦多昨天發生的反對總統的軍事政變失敗，許多人被殺死，薩爾瓦多和外界的聯系實際上已經中斷。

哥斯達黎加外交部昨天晚上說，政府軍炮兵和飛機轟炸兩個叛軍兵營的時候，政變者便投降。

薩爾瓦多已禁止外地飛機進入薩爾瓦多，邊界哨所已被封鎖。薩爾瓦多的對外電話聯系也不正常。

飛機乘客說，當他們離開薩爾瓦多時，到處火藥和機關槍聲。

【美聯社洛杉磯二十六日電】薩爾瓦多當選總統莫利納，在這次政變事件之後，於今天上午取消了前往亞洲之行的計劃，從這裏回國。

四十四歲的陸軍上校莫利納說，「無論發生什麼事，我都準備為我的國家而戰。」

桑切斯·埃爾南德斯總統通過無線電話說，政府軍已經全部控制了局勢。

約旦王侯賽因 昨天前往美國

【路透社安曼二十六日電】約旦國王侯賽因今天動身前往美國。

法國「快報」週刊揭露以色列約旦有密謀

六日戰爭後約旦曾派駐英大使活動

【路透社巴黎二十六日電】法國「快報」新聞週刊今天刊出三封信，並說這三封信證明了約旦政府同以色列之間存在着秘密協定和協議。

「快報」新聞週刊說，這三封信是一九六七年十月——阿拉伯—以色列六日戰爭後四個月——寫給駐英國和倫敦的約旦大使的。其中有兩封是當時的約旦首相塔爾寫的，一封是由外交大臣里法伊寫的。

塔爾在信中指示該大使同以色列「不要採取傾向於建立巴勒斯坦國，把約旦左岸的巴勒斯坦代表和知名人士聯系起來的政策的意見」。

塔爾當時還要告知英國，「假如以色列堅持它的計劃，我們就不得不取消一切使我們同以色列發生聯系的秘密保證和公開的條約，並且不與阿拉伯國家以及東歐集團國家合作」。

據「快報」週刊說，第一封信是寫給約旦駐英大使的，他在信中指示約旦大使「要勸止意大利報界不要刊登有關約旦國王和以色列當局的代表秘密會談的任何消息」。

「快報」週刊說，第三封信是由當時的外交大臣里法伊寫給約旦駐英大使的，該信要求駐倫敦大使「同英國外交大臣進行緊急接觸，探聽英國關於約旦政府接受同以色列當局直接談判的意見」。

「快報」週刊引述塔爾寫給約旦大使的信說，「假若約旦成立新政府，外交政策將不受任何影響，並且說，同以色列訂立的各項秘密條約仍然有效，而且對繼任的任何政府，將對現任政府同樣有約束力」。

澳中學教師罷課

促當局增加工資

【新華社堪培拉一九七二年三月二十五日電】據澳大利亞通訊社報導：澳大利亞新南威爾士州一萬多名中學教師三月二十四日在雪梨等地舉行罷教，抗議澳大利亞當局拒絕增加教師工資的要求。與此同時，維多利亞州的中學教師協會的二千多名成員舉行會議，一致決定每星期舉行半天罷教，直到教師工資得到改善為止。他們的行動得到了澳大利亞教師協會的支持。

同一天，墨爾本的電車和公共汽車工人舉行了二十四小時的罷工，要求工人一年中有十個整天和十個半天的病假期，並警告當局，如果他們的要求得不到滿足，他們將進一步舉行罷工。

縱橫談

蘇聯「新時代」吹捧蔣介石

新華社揭露了蘇修集團最近加緊同蔣介石集團勾搭的新動態。

蘇修與蔣幫的勾搭，早在十年前就已有了跡象。到了去年，「國際筆會」在愛爾蘭舉行時，蘇聯特別派了一個過去專管中國問題的代表，到會與蔣幫分子敍談，並托他們向蔣介石「問候」。當時，台北報紙曾予詳細報道。

最近，蔣介石集團舉行「中央全會」，代表蘇聯外交部的蘇聯週刊「新時代」，竟然撰文加以配合，並對蔣介石大事吹捧。

一家與蔣幫有關的香港週刊，在前天出版的一期中透露，蘇修正在邀請蔣幫新聞記者赴蘇「訪問」。在此以前，蘇聯「記者」已經到過台灣，進行過活動了。

不僅如此，在蘇聯外交部長葛羅米柯在本年年初訪問日本時期，蘇修集團竟然揚言日本政府將估我國的台灣省。

「朝日新聞」一月二十八日刊登的消息說：「儘管蘇聯對台灣問題並沒有表示過任何官方的意見，但在非正式的場合偶爾說：『如果台灣歸還了中國，難道日本會不在意嗎？』」

進入一九七二年以來，蘇修在亞洲的行動越來越積極，葛羅米柯到日本與佐藤反動政府加緊勾結，這是它在東北亞方面的部署；蘇修去年進一步把勢力滲入南亞次大陸和印度洋，現在又極力鼓吹馬六甲海峽「國際化」，這是它在東南亞方面的部署。

這些安排所為何來，就更加昭然若揭了。

「蘇修領導集團究竟要在這條敵視中國人民的道路上走多遠，中國人民正拭目以待。」

且看反面教員如何繼續「表演」吧！

翁言孟

本報特稿

為捍衛國家主權 保護民族利益
中小國衝擊超級大國霸權

李明

反對兩個超級大國的霸權主義，捍衛民族利益和國家主權的世界中小國家的鬥爭，繼去年之後，今年又有重大的發展，形成為一股強大的歷史潮流。

在拉丁美洲大陸，厄瓜多爾堅決維護本國領海範圍二百浬同美國形成尖銳的對抗。智利接收美國壟斷資本的工廠繼續進行。委內瑞拉也採取了同美國壟斷資本正面挑戰的政策。亞非石油出產國聯合起來迫使國際石油壟斷資本接受石油加價和向石油輸出國補償美元貶值的損失。位於阿拉伯灣的小國也們也公佈對凡是非法入侵的一切外國船隻將予以扣留。

中小國家維護本國經濟權益和資源的聯合行動，使美、蘇兩個超級大國越來越感到不安。

堅決維護領海主權

最初宣佈二百海里領海範圍國家之一的厄瓜多爾，去年為了維護領海主權，曾捕了五十一艘非法入侵的美國漁船。今年從一月八日逮捕了美國海盜漁船「拿斯特·京號」以來，又捕獲了六艘美國漁船。厄瓜多爾國防部長有拉深說：「厄瓜多爾海軍奉到的命令，對凡是入侵我國二百海里領海的外國海盜漁船加以拘留是長期有效的。」這是對美帝國主義的警告：美國漁船一天不停止挑釁，厄瓜多爾海軍將繼續像去年一樣逮捕這些美國漁船並課以罰款。

今年在厄瓜多爾扣留美國的四艘漁船時，恰恰是美國國務院擔當美洲事務的副國務卿助理耶，率領了一個代表團來到厄瓜多爾進行訪問的前後。這個代表團是在美國對厄瓜多爾揚言「停止援助」、「制裁」等恫嚇統統無效後到厄瓜多爾去談判的。耶用盡甜言蜜語企圖說服厄瓜多爾同美國簽訂一項暫時的協定，使美國既可以不承認厄瓜多爾的二百浬的領海權，同時又能使美國漁船到厄瓜多爾的領海「合法」捕魚。厄瓜多爾人民揭露了美國的詭計，拒絕同美國簽署協定。厄瓜多爾工人、學生和其他階層的人們表示堅決支持本國政府的立場，使耶的計劃完全失敗。

另一個拉丁美洲國家秘魯，今年初也重申「維護二百浬領海主權是秘魯決不放棄的目標」，「世界絕大多數國家普遍承認秘魯和拉丁美洲其他國家堅持二百浬領海主權的原則」。這一聲明表明了秘魯對維護本國領海權和經濟利益的不可動搖的立場。

反對剝削掠奪

美帝國主義一貫掠奪拉丁美洲的資源，追求最大限度的利潤，壟斷了這個地區新興工業的百分之五十到八十的投資，對拉丁美洲工人進行了殘酷的剝削。但是，去年以來，拉丁美洲美資工礦企業的工人、職員的鬥爭有了更大的發展。智利政府今年初接管了美資通用汽車公司在智利設立的汽車修配工廠。在此之前，智利已經接管了福特的智利的分廠，並且把美資長期壟斷的五大銅礦收歸國有。

拉丁美洲的其他國家的人民也都提高了覺悟。哥斯達黎加、委內瑞拉、阿根廷、秘魯、墨西哥、厄瓜多爾、哥倫比亞等國紛紛起來維護本國的經濟權益，已經接管、或準備接管美資銀行、農場、工廠、礦山和其他企業。委內瑞拉總統還宣佈廢除同美國簽訂的不平等貿易互惠條約，其目的是「維護本國經濟主權」。

另一方面，亞洲和中東阿拉伯國家也同拉丁美洲各國一樣，進一步加強了反對超級大國掠奪、控制本國資源的鬥爭。石油輸出國組織（OPEC）今年一月十日起一連十天同英、美石油資本談判，由於各石油國聯合一致，在一點也沒有作讓步的情況下，迫使美英等國石油公司同意補償由於美元貶值而使各產油國經濟上所受的損失。

甚至阿拉伯半島南部的也門民主人民共和國也在今年一月宣佈堅決維護本國主權，對一切非法入侵本國領海的外國船隻將採取嚴厲的措施。按照這個法令，也門有權對非法入侵的外國船舶予以沒收、拘留、罰款等權利。

不怕恫嚇

世界各中小國家追隨聯合起來反對超級大國的行動，生動地表明了國家要獨立，民族要解放，人民要革命已成爲世界上不可阻擋的歷史潮流。儘管美國對中小國施加種種恫嚇，但決不能阻止這股歷史潮流的發展。

一月十九日美國政府發表聲明，要對拉丁美洲等沒收美國財產的國家實行斷絕援助和停止貸款等「制裁」措施。但是這種恫嚇對於當前迫切要求擺脫大國控制本國經濟命脈，迫切要求實現政治和經濟完全獨立的中小國已經不再發生效力了。美國的這種「神通」已成過去。中小國家由於得到人民和各個主持正義國家的支持，並且齊心合力對付美帝、蘇修的霸權主義，美蘇兩個超級大國的壓力、威脅，就難於發生效力。

針對美國政府的聲明，智利總統阿連德對報界說：「像我們這樣的小國也應擁有受人尊重的權利。」智利公佈了一些自己認為適當而必要的法律，是屬於本國的尊嚴和獨立範圍內的事情。」秘魯外交部長迪拉福洛爾說：「一個獨立的國家根據本國的法律有權採取國有化措施。」委內瑞拉總統卡爾德拉說：「我們反對美國對採取國有化的中小國家進行報復。」

歷史潮流，任何力量不可阻擋。中小國家的一連串的勝利，反映出美蘇兩個超級大國已經不能像他們過去那樣爲所欲爲了。

新聞說明

北愛爾蘭羣衆鬥爭未已

文瑄

三月二十四日，英國保守黨希思政府公然宣佈對北愛爾蘭直接統治，並派出國務大臣懷特勞到貝爾法斯特實行接管。

英國政府這一個所謂「和平計劃」出籠之後，北愛爾蘭羣衆無比憤慨，立即表示拒絕，各人民團體還表示為爭取自由，反對壓迫堅持鬥爭下去。

有壓迫就有反抗。英國對愛爾蘭民族的壓迫已經有好幾百年。在愛爾蘭民族解放運動不斷高漲的情況下，英國玩弄花樣，把愛爾蘭劃分為南北兩部。於一九二一年十二月讓愛爾蘭南部二十六個郡成立「自由邦」，愛爾蘭「自由邦」於一九三七年宣佈成為獨立共和國，但仍留在大英帝國內。一九四八年十二月，愛爾蘭宣佈脫離英聯邦而成為完全獨立的國家。一九四九年四月，英國被迫正式承認愛爾蘭完全獨立。但英國仍然霸佔着北愛爾蘭六個郡共一萬四千多平方公里的土地，不讓北愛爾蘭併入愛爾蘭共和國，並使北愛爾蘭成為威脅和控制愛爾蘭共和國的基地。

北愛爾蘭人民爭取民主權利、反抗英國當局殘暴統治的革命羣衆運動長期以來都在進行着。去年他們的鬥爭聲勢和規模更加壯大。在貝爾法斯特、德里、紐里和勒根等城市，經常有成百上千的羣衆示威，反對反動當局對人民的搜查。鬥爭激烈時，羣衆往往接連幾個晚上堅持戰鬥。去年八月以來，由於北愛爾蘭當局在英國政府的支持下從八月九日起援用「緊急權力法」濫捕羣衆一千多人，並且增派軍隊，對北愛爾蘭民族解放運動進行變本加厲的鎮壓，激起了當地羣衆的激烈反抗。他們掀起了廣泛的抗繳租稅的運動。北愛爾蘭廣大羣衆把這一鬥爭同反抗英國當局統治的鬥爭結合起來。貝爾法斯特有二萬五千多戶居民參加了抗繳租稅的鬥爭。許多居民在窗戶上寫上「這裏抗租抗稅！」的標語。他們表示，如果當局不釋放全部被捕羣衆，就不繳納賦稅。在德里、紐里、施特拉班等城市，有百分之五十到七十的居民拒繳房租、賦稅，拒絕向大壟斷企業和市政當局繳納煤氣費、電費和水費等。據不完全統計，北愛爾蘭全區有十四萬人參加了這個鬥爭。

英國一向是利用人民的宗教糾紛的矛盾來統治北愛爾蘭的。在北愛爾蘭六郡人口中，有百分之六十五是新教徒，百分之三十四爲天主教徒。英國統治者利用了新教徒，去排擠和壓制天主教徒，把新教徒牢牢控制在自己手裏，不時挑起兩個宗教之間的衝突。

但是，隨着北愛爾蘭人民羣衆覺悟的不斷提高，他們越來越認清：反動當局故意挑動和利用不同教派之間的糾紛，來達到「分而治之」的罪惡目的。因此，在去年的鬥爭中，已出現了不分教派，互相支援，共同鬥爭的生動場面。

本報特評

美元地位再次動搖
在國外困難重重

原載美國「時代」週刊

上星期，美國財政部長康納利在紐約市的曼哈頓，向外交委員會發表演說時宣佈，美國即將開始與其他國家舉行談判，目的在於討論導致國際貨幣制度的長期改革，以及美元今後在國際金融活動上的新角色。這表示，尼克松政府終於破出一個緊急訊息：美元在國外仍然處於嚴重的困難之中。

美元動盪 下跌居多

美國遊客們曾經以為，去年十二月「十國集團」在華盛頓達成的美元貶值協議，已經使美元的匯率穩定下來了。可是，最近他們發現，美元仍然是動盪不定，而且在大部分情況下總是下跌的。巴黎美資希爾頓酒店一位高級人員說：「他們（美國遊客）來到旅館看到列出匯率的佈告板後，總是一味搖頭和抱怨。」

現在，歐洲國家和日本已經不再買入無限數量的美元，來阻止美元跌破去年十二月「十國」達成協議的美元新底價了。最近，法國財政部長德斯坦在巴黎郊區凡爾賽舉行的一個國際集會上，直率地向與會的一百家國際公司的首腦們說：「歐洲各國中央銀行大量購買美元的時代已經過去了。」

外國管制 阻止流入

與此相反的是：各個主要國家已經開始實施外匯管制，阻止美元大量流入。例如，荷蘭政府已經禁止對外國人存入荷蘭銀行的美元支付利息；日本政府已經禁止廠家們未得大藏省（財政部）的特別允許，不得提前支付大筆美元出口賬單。假如這種管制進一步擴大，那麼，國際貿易、信貸和投資，都將受到嚴重的妨礙。

美元之所以這樣不受信任，那是由於外國人手中持有太多的、無法使用的美元。目前，各個外國中央銀行持有的美元，超過五百億元，這些美元是美國在過去多年來，由於投資歐洲各國的公司，資助越南戰爭的費用，以及對外提供「援助」而流出國外的。

自從去年八月美國決定停止以黃金換回美元以後，各個外國中央銀行持有的美元，就變成不能兌換黃金了。這些美元甚至不能像以往那樣，用於償還借自國際貨幣基金組織（IMF）的貸款。例如，即將於六月份滿期的英國一筆價值十億美元的貸款，就是如此。原因是國際貨幣基金組織持有的美元，早已接近按照各國協議規定的最高限額了。同時，這些美元也不能迅速脫手，換其他貨幣，因為沒有什麼人願意購入美元了。

美元貶值 繼續孱弱

去年十二月在華盛頓達成的美元貶值協議，曾經保證美國和各國舉行談判，討論國際貨幣制度的改革，部分目的在於使新的制度較少依賴美元作為一種國際貨幣，另一部分目的在於設法使美元可以兌換黃金或別的一些貨幣。芝加哥銀行家羅·鄧思曾經建議，美國財政部收購美國公司的股票，轉讓給外國中央銀行，換回它們不需要的美元。但是，康納利完全保持沉默，直至上星期，他才表示準備等到美國國際收支地位好轉，使美國可以從實力地位進行談判。

可是，美國地位不僅沒有改善，而且繼續削弱。因此，華盛頓官方態度開始改變了。兩個星期以前，美國聯邦儲備局主席阿瑟·伯恩斯對其他國家中央銀行的首腦說，儲備局將讓美國的短期利率提高，以利於阻止美元由於歐洲較高的利息而外流。隨後，康納利於上周中在曼哈頓宣佈，他即將派遣副財政部長保羅·沃爾克出國，同外國官員舉行談判，討論走向長期貨幣改革的初步方案。

國際幣制 要求改革

這只是國際貨幣制度改革的開始中的開始。其最終目的是要以其他某種貨幣形式代替美元，作為國際上的主要貿易和儲備貨幣。新的轉變大概將是大大增加國際貨幣基金組織「特別提款權」的供應。這種歷史性的轉變，將削減美國的政治—經濟力量，使美國更難利用美元來資助它在海外的軍事活動和海外的投資活動。美國副財長沃爾克出國的第一個任務，只是討論未來改革談判的適當場所，康納利以後的任務將比這要艱巨得多。

美國各地春季反戰示威

東平

紐約航訊

美國各地，今年春季將有大規模的反戰示威遊行，以反對美國政府進行侵略印度支那戰爭；遊行的計劃，正在各地制訂之中。

兩個大規模的行動

醞釀中的兩個大規模行動是：「全國和平行動聯合組織」已經確定四月二十二日在紐約和洛杉磯分別舉行[illegible]；「爭取和平與正義人民聯合組織」則將在四月一日在哈里斯堡（賓夕法尼亞州）和聖何塞（加利福尼亞州）兩地舉行羣衆示威。[illegible]

「全國和平行動聯合組織」計劃的行動，將圍繞着要求立即和無條件地從印度支那撤走全部美國軍隊為中心。「爭取和平與正義人民聯合行動組織」將特別強調支持南越南方臨時革命政府的七點和平計劃，強調訂出（美國）全部撤軍日期和放棄西貢政權的重要性。

「爭取和平與正義人民聯合行動組織」成員巴巴拉·韋伯斯特說：「我們希望能組織一萬至二萬人到哈里斯堡。」意思是，在這個並非反戰活動中心的地方有這麼多人參加行動，其影響將與數十萬人在如紐約這樣的地方行動相同。該組織和紐約的附屬團體「越南和平遊行委員會」，已經爲這次行動訂下了一百輛客車。

兒童爭取生存進軍

在「爭取和平與正義人民聯合行動組織」的春季行動日程表上，列爲最先進行的事件是三月二十五日在華盛頓舉行的「兒童爭取生存進軍」。這個行動抗議尼克松政府的所謂「家庭援助」計劃，受到了社會、福利和婦女團體的廣泛支持。

繼在哈里斯堡和聖何塞舉行的全國行動之後，「爭取和平與正義人民聯合行動組織」還將在四月十五日組織一次全國性的分散進行的抗議行動，主要內容是拒絕繳付戰爭稅和戰爭經濟費用。韋伯斯特說，「我們希望這次拒繳戰爭稅行動將超出傳統的和平主題，而給以經濟危機一個打擊。」

在五月支持美軍反戰運動的行動也在計劃中，韋伯斯特說，「我們等待着追隨美軍組織的行動。」

支持美軍反戰示威

「越南美軍退伍軍人反戰組織」和「美國軍人基金」目前正在積極制訂計劃。據透露，退役軍人可能在五月二十日（武裝部隊日）發動示威。

在學生運動方面，「學生動員委員會」於二月廿五—廿七日在紐約市舉行了全國反戰大會，通過參加「全國和平行動聯合組織」的四月廿二日行動。與會的一千二百五十名代表還把四月十九日訂爲「全國中學生發言日」，以便籌備大示威。

「婦女爭取和平鬥爭組織」一位發言人說，她的組織將協助組織「爭取和平與正義人民聯合行動組織」發起的全國示威。她說，「我們正在計劃（按：在五月份第二個星期日）母親節前後組織行動。」

（[illegible]七日寄自紐約）

當年淮海戰場 如今出現煤城
淮北市成煤炭工業基地

十多年來陸續建成十對現代化煤井，一九六八年以來，全市煤產量以每年增產二成的速度向前發展，華東最大選煤廠在興建中

【新華社合肥電】淮北市，這座在綿綿淮海大地崛起的新煤城，經過無產階級文化大革命的戰鬥洗禮，正沿着社會主義的大道勇往前進。

在這個新興的煤炭工業基地，一對對高大的礦井架矗立，一排排廠房鱗次櫛比，一列列滿載煤炭的列車，源源不斷地從這裏駛向祖國各地。

當年，這裏是淮海戰役的戰場，具有光榮革命傳統的淮北人民，當年積極支援人民解放戰爭，為中國革命做出了貢獻。全國解放後，淮北人民沿着毛主席的革命路線，在當年淮海戰役舊地，又開闢了社會主義革命和社會主義建設的新戰場。

十多年來，這裏陸續建成的十對現代化煤井，已有百分之八十超過了設計生產能力。一九六八年以來，全市煤炭產量連續以每年增產百分之二十以上的速度向前發展着。去年全市煤炭提前二十天完成國家計劃，今年又首戰告捷，提前完成了一月份原煤生產任務。基本建設工程也在緊張地進行。華東最大的選煤廠，現在已基本完成土建和主廠房主要部件的安裝工程。新的電站、新的煤井、新的水泥廠的建設，一個接着一個，到處是一片熱氣騰騰的革命景象。

淮北煤礦地跨濉（溪）、蕭、宿三縣，是兩個煤炭資源蘊藏豐富的礦區。隨着煤炭工業的發展，煤城中心——相山地區加速發展，橫貫市中心的淮北大道兩旁，樓房林立，寬闊的公共汽車連接着遠近十個礦區，分佈在市區四周的中、小型工廠：礦山機械廠、鋼鐵廠、化工廠、紡織廠、水泥廠、食品廠……，一批批興建起來，一個[illegible]為人民日常生活服務的工業體系正在形成。

我國養豬業大發展
去年存欄數創歷史紀錄

【中國新聞社北京二十五日電】近幾年來，我國廣大農村社、隊，在「以糧爲綱，全面發展」的方針指引下，大力發展養豬業，取得了顯著成績。全國生豬存欄數不斷增加。一九七一年比一九七〇年增長了百分之十一，創造歷史最高水平。全國不少縣、社、隊達到按農業人口平均「一人一豬」或按耕地面積平均「一畝一豬」。養豬事業的發展，不僅直接有利於農村集體經濟的發展，而且為農作物生產提供大量的有機肥料。

我國大多數地區歷來就有養豬的習慣。但是，解放前，由於反動統治階級的殘酷剝削和壓迫，廣大農村勞動人民過着十分貧窮的生活，多數農家不能養豬。因此，養豬事業長期得不到發展。解放後，在毛主席的英明領導下，養豬事業才得到了較快的發展。一九五八年，在社會主義建設總路線光輝照耀下，各地人民公社實行一系列方針政策，積極發展社、隊集體養豬，繼續鼓勵社員家庭養豬。當年全國生豬存欄數比解放初期一九四九年增長一倍以上。但是後來，由於叛徒、內奸、工賊劉少奇推行反革命修正主義路線，干擾、破壞，養豬事業的發展一度受到影響。在無產階級文化大革命中，廣大社員羣衆狠批了劉少奇的反革命修正主義路線，堅決貫徹執行毛主席的無產階級革命路線和黨的各項方針、政策，提高了廣大幹部羣衆的覺悟，大大促進了養豬事業的發展。

智利社會主義青年聯盟代表團團長
戈麥斯在京作報告
揭露美帝侵略智利
中促會謝靜宜等及各界青年數百人出席

【新華社北京一九七二年三月二十四日電】正在我國訪問的智利社會主義青年聯盟代表團團長吉多·戈麥斯，今天應邀向首都各界青年作報告，介紹智利青年反帝鬥爭的情況和經驗。

應邀出席報告會的智利朋友有：智利駐中國大使烏瑞維的夫人，大使館臨時代辦席爾瓦、文化參贊維哈斯以及智利社會主義青年聯盟代表團其他成員。

中拉友協負責人申健，清華大學革委會副主任、曾訪問智利青年代表團團長謝靜宜，有關方面負責人劉冰、何東昌、[illegible]、竹芳、郝偉光、[illegible]、蔣光化以及首都各界青年數百人出席了報告會。

戈麥斯團長在報告中介紹了智利人民和青年長期以來同帝國主義統治進行鬥爭的歷史，揭露了美帝國主義對智利的侵略和滲透。他說，我國歷史有着豐富的勞動者結成浩浩蕩蕩的工人運動鬥爭的傳統，青年在爭取人民勝利的鬥爭中起了重要的作用。我們大量投入了戰鬥。我們認爲全世界各國人民之間的相互支援是有利於世界各國人民的解放鬥爭的。他表示，智利青年將和各國人民團結在一起，進行戰鬥。

戈麥斯團長的報告受到與會青年的熱烈歡迎。

謝靜宜同志主持今天的報告會。她說，有着光榮鬥爭傳統的智利社會主義青年聯盟，是[illegible]

謝靜宜同志在熱烈的掌聲中代表首都青年[illegible]節目。

西藏農村春耕繁忙
奪取今年更大豐收

【新華社拉薩一九七二年三月二十六日電】西藏高原各地農村春耕生產熱氣騰騰。目前，廣大社員羣衆爲奪取今年農業大豐收，正在積極興修水利，改造低產田，擴大耕地面積和積肥，全區出現一派緊張繁忙的景象。

去冬以來，中共西藏自治區委員會召開工作會議，總結和交流領導農、牧業生產的經驗，制訂了今年的農業生產規劃和增產措施。在備耕、春耕生產中，各級領導幹部深入農業第一線加強領導，帶領廣大社員認真學習馬克思主義、列寧主義、毛澤東思想，深入開展革命大批判，提高了大家執行毛主席革命路線的自覺性。廣大幹部和社員羣衆進一步樹立了為革命種田的思想，使備耕、春耕生產搞得扎扎實實、轟轟烈烈。[illegible]公社的社員，踏冰雪，冒嚴寒，修水渠，植樹積肥，[illegible]

[illegible]前，他們已從地裏揀出三萬六千多筐石頭，送進二萬一千多筐好土，改造了一部分低產田，整修了灌溉渠道九條，運送底肥七萬三千多[illegible]，並耕地九百多克，社員們還植樹一萬三千六百多株。

在備耕、春耕生產中，西藏各地的工交、財貿等部門也積極行動起來，爲支援春耕生產貢獻力量。

埃及貴賓在京參觀 並訪問北京部隊

【新華社北京二十六日電】阿拉伯埃及共和國總統薩達特的外事顧問、總統特別代表哈菲茲·伊斯梅爾，以及埃及政府代表團成員及隨行記者，連日來在北京參觀訪問了工廠、部隊，遊覽了名勝古迹。

埃及貴賓二十四日在北京市革命委員會副主任王諾和外交部西亞非洲司副司長周伯萍陪同下，參觀了首都鋼鐵公司。貴賓們二十五日由中國人民解放軍北京部隊負責人張正光陪同，訪問了北京部隊某部。他們所到之處，受到了革命職工和解放軍指戰員的熱烈歡迎。

二十六日，貴賓們由對外貿易部副部長白相國等陪同，遊覽了長城、定陵，參觀了故宮和無產階級文化大革命期間出土的文物。

埃及駐中國大使館外交官員隨同參觀訪問。

「紅色娘子軍」「地道戰」在羅馬放映受歡迎
該兩片均由意中友協主持放映

【新華社羅馬一九七二年三月二十五日電】意大利中國友好協會三月二十三日和二十四日在羅馬的克利斯塔洛電影院放映中國革命現代舞劇「紅色娘子軍」和「地道戰」兩部影片，受到約一千名觀衆的熱烈歡迎和讚揚。

意大利觀衆們懷着了解新中國的心情和對中國人民的友好感情，以很大的興趣和熱情欣賞了這兩部影片。當銀幕上出現吳清華逃出虎口，參加紅軍，洪常青英勇就義以及民兵們戰敗了日本侵略者等鏡頭時，影院中多次爆發熱烈掌聲。映出結束後，一批觀衆留在影院大廳發表了不少感想。一位工人說：「『紅色娘子軍』具有強烈的戰鬥精神，確實是一部好電影，它使我們了解中國的過去，也有助於我們了解中國的今天。它對革命人民是極有教育意義的。」一位女觀衆讚揚說：「電影顯示出中國婦女在中國革命中所起的重要作用，也是對意大利婦女的極大鼓舞」。一些新聞工作者和教師認爲，這部電影是革命的舞蹈、音樂和革命內容與優秀的表演藝術的極好結合，即使影片沒有一句話，我們也能很好理解它。有的說，他們從來沒有見過這樣好的芭蕾舞電影。

有些觀衆讚揚影片「地道戰」顯示出人民戰爭的巨大威力，有人並且說：「只要相信和依靠廣大羣衆，就能夠打敗任何強大的敵人，贏得勝利」。

本片帶你
參加邀請賽開幕和閉幕的盛會
參觀萬里長城、定陵、金縷玉衣
遊覽頤和園、萬壽山……等地
欣賞雜技、自由體操……等
大型彩色紀錄片
亞非乒乓球友好邀請賽
中央新聞紀錄電影製片廠攝製
尚慶 南華 珠江 南洋 銀都 本月30日起映

銀都 今天放映
天然七彩 片上中文
深入歐洲無人地帶 實地拍攝科學紀錄片
奇異的綠洲
引你到達新的境界！讓你模受大自然奧妙

歡慶22周年國慶
最後三天 未看快看
同場放映 沙石峪 人間奇跡 石山造田
尚慶 南華 珠江 南洋

余永銳針灸治療

潘柏 診症

中醫 鍾庸
新遷地址：中環永吉街十二號二樓 陸羽茶室左鄰
時間：上午十時至下午二時；下午四時至六時

中醫教授 蔡啟超 主診
內外 頑症 男婦 雜病

國藥

分類廣告

美來港遊客去年減少
受經濟退縮貨幣動盪影響
當局發表去年旅遊事業新統計 青年旅客雖有增加消費卻減少

【本報訊】據當局發表的統計數字顯示，一九七一年來港的遊客共九十萬七千多名，較一九七〇年減少了百分之二點二。

當局昨日在一篇論述香港旅遊事業新形勢的文章中指出，美國遊客過去來港人數一向居第一位，但去年已被日本遊客壓倒。美國遊客去年減少至二十一萬七千多名，較一九七〇年減少了百分之十三點五。該文章承認「美國經濟退縮和世界貨幣的動盪不定，是美國遊客減少的原因」。

該文章談及香港旅遊事業去年所發生的兩個轉變，一個是日本遊客在人數上已居各國之首，另一個是年青遊客越來越多。

據悉，去年日本遊客共二十三萬七千多人，佔來港全部遊客的百分之廿六點二，較一九七〇年多百分之八。同時，去年的遊客中，有百分之四十二點五是三十五歲以下的。包機來的乘客續有增加，並有不少遊客結隊而來，尤以日本遊客爲多。

該文章說：「這種轉變給本港旅遊業帶來了一個問題。這些大批青年遊客不像年紀較大的遊客般富裕，他們沒有很多錢住華貴的酒店和購買貴重物品。他們要住中等價錢的酒店，歡喜種種色色的康遊玩意，道是本港大致上所缺乏的。」

該文章還透露，遊客在本港的勾留時間去年也告減少，平均只爲三點六天，較一九七〇年的三點八天爲少。

「勞資審裁處法案」嚴重損害工人利益
洋務工會執監委表示强烈反對

【本報訊】香港洋務工會於昨舉行執監委擴大會議，就當局最近推出「一九七二年勞資審裁處法案」，展開討論，一致認爲這是一個對工人和工會諸多無理限制、嚴重損害工人利益的「法案」，大家表示強烈不滿和反對。

執監委們指出，此「法案」對工人切身利益關係重大，立法局二月九日一、二讀後，已準備於本月底三讀通過，卻至今不通知工會，不用中文發表，甚至當工會到勞工處要求取中文譯本時，勞工處竟推說要三讀通過後才能發給。

執監委指出，這個「勞資審裁處法案」，強制推行「僱傭條例」，嚴重損害工人利益。律政司在解釋該「法案」的摘要說明中說：「該等審裁權只限於審裁凡因違反僱傭合約或違反僱傭條例及工業保償（有薪假期及病假津貼）條例所規定之法定責任而引起之索償金錢糾紛。」立法局並有權隨時通過決議將該審裁處之審裁權加以更改。而「審裁處所作之裁決，均可由地方法院執行」，一若其爲地方法院之裁決無異。」這樣資方無理開除工人，交到審裁處，就要按「僱傭條例」裁決，只要資方補了七天工資給工人，或曾提前七天通知，就視爲合法，審裁處的裁決還可交地方法院強制執行。這樣的法案，擺明是強制推行「僱傭條例」，嚴重危害工人職業生活的安全。

執監委指出，「勞資審裁處」的建立，實爲堵塞勞資糾紛的談判之門。「法案」雖規定糾紛須經調解無效時，審裁處才能進行聆訊。但怎樣叫做調解無效呢？「法案」第十五條規定：「單方或多方曾經拒絕參加調解；曾經試過調解，但料不到協議；調解不可能帶來協議；或者調解可能偏袒一方的利益。」即視爲調解無效，這是十分籠統的規定。這樣資方無理開除工人，他拒絕去勞工處調解，就可視爲調解無效，就要把案件交到審裁處。這是堵塞談判之門，不讓工人爭取糾紛的合理解決。

執監委指出，「法案」侵犯工會的權益。工會是工人的代表，在勞資糾紛中，工會代表工人的權利是不容侵犯的。但是「法案」第廿三條卻規定，經工人授權的工會代表，還要得到審裁處的許可，才能出席聆訊，而且只限工會代表一人。這是什麼道理？這樣嚴重侵犯工會的權益，我們堅決反對！

「法案」還限制當事人撤換自己代表的權利，這是侵犯我們工人的民主權利的。「法案」第廿五條規定，一個案件很多人共同控告一個被告，已選出代表進行聲請的，未經審裁處允許，不能撤換代表。這是侵犯羣衆民主權利的。誰當代表只能是當事者本身的事，你審裁處有什麼權要得你「允許」才能撤換呢？！

執監委指出，「法案」有些條文侵犯人權，動輒以坐監、罰款來對工會和工人進行威脅。如第十四條規定調查委員可以「會見任何人及錄取口供」，這「任何人」的範圍很廣，究竟包括什麼人呢？而且沒有明確規定去那裏會見。這樣調查委員豈不是可藉口所謂搜索案情摘要就可隨意到家到戶去調查任何人？！第四十一條規定「任何人都不能以恐嚇、勸誘或誘導來使到證人或一方不在審裁處的任何聆訊供給證供」，如果這樣就是犯罪，可被罰款五千元或監禁六個月。這是模糊不清的規定。我們工會和工人支持業門爭是我們應有的權利，絕不容許以莫須有的罪名加以干涉。

執監委指出，當局吹噓審裁處可以「快、廉、簡」地解決勞資糾紛，其實只能是「拖、剝、煩」！它處理案件要經過繁瑣的手續：登記、調查、聆訊、裁決。登記真是不勝其煩，所有人的姓名、地址都要寫上，一百人、一千人都要逐個寫，還要各個簽名。登記後由審裁處把聲請書交到調查委員，雖規定調查委員要在十天內寫出案情摘要送交審裁處，但必要時又可延遲，而審裁處安排到什麼時間才聆訊，要聆訊多長時間才能裁決，就不作規定了。這樣何來「快」和「簡」？！第廿八條規定因出席聆訊、接受審裁處傳召而做成的薪金、工資損失和證人出席作證招致的支出和薪金、工資損失，審裁處可判一方負責這些費用和支出。費用的判決是有強制力的，這樣工人就可能因申請補償反要用錢賠身，這又是什麼「廉」？！

執監委指出，當局吹噓什麼審裁處有「莫大的幫助」，但是審裁處就算判了工人勝訴，「得直」，卻不保證工人能夠取到應得賠償款項。說那是法院的責任，法院判我們工人「得直」而取不到款變成「瓜直」的事例是太多了。這樣的「法案」只能是對工人「莫大的損害」！

工會執、監委們對「勞資審裁處法案」這樣嚴重損害工人利益、侵犯工會和工人的正當權益表示十分不滿，紛紛表示當局應該修改危害工人利益的條例。廣大工人羣衆必將團結起來，爲維護工人階級的利益而鬥爭。

元朗一青年遭飛羣刺死
爲今年第廿一宗命案

【本報訊】昨日下午四時，一名青年在元朗徙置區第三座附近的球場，被七、八個飛仔刺斃，成爲今年以來第二十一宗命案。

死者蕭健生，十九歲，與父母及四個兄弟姐妹同住元朗徙置區第五座九X六號。其父在元朗開設灰廠，死者則幫手推貨車送貨。當時，他在球場打球，被飛仔襲擊斫傷，隨即負傷逃至第三座地下一間建築材料店；但飛仔追到後，又被拉到店外狂斬，頭、頸及身中刀，血流滿地，於送院途中死去。

昨日下午四時，一名男子在柴灣被十多個飛仔用木棍圍毆，重傷倒地。路人報警，將他送院留醫。傷者鄒耀忠，廿四歲，住柴灣興華新村第三座。

青年陳明輝（十九歲），昨日下午五時，在九龍城被十多名飛仔追打，結果頭手受傷，不支倒地。後由救傷車到場把他送院救治。他住東頭村永泰樓。

日一學生訪華團昨抵港將赴廣州
住友商社社長亦經港赴華

【本報訊】日本九州舉知學生訪華團一行十九人，日本住友商事株式會社社長津田久和該社職員一行七人，昨天下午同乘班機抵港，即將轉往廣州等地進行訪問。

中國抽紗昨天首展 中外觀衆逾六千人
稱讚展品工精藝巧款式又美觀

【本報訊】「中國抽紗品展覽」昨日首天在尖沙咀星光行中國出口商品陳列館展出，觀衆達六千餘人。中外觀衆對展出的工精藝巧、款式美觀的展品表示稱讚。

觀衆包括有港九各階層同胞、海外華僑，以及來自墨西哥、巴西、法國、加拿大、英國、印度、泰國、美國、日本、印尼、葡萄牙、西德、澳洲和一些中東國家的人士。

展出的抽紗製品共二千多件。展場還放映彩色短片「中國抽紗」，每小時放映一次，場場滿座。通過展品和影片，使觀衆們對早已聞名世界的我國抽紗製品，特別是近年來的發展，有了新的認識。我國抽紗工藝工作者在無產階級文化大革命的推動下，互相學習，交流經驗，同時吸取了我國民間繡花工藝的特點，精益求精，使抽紗的圖案設計和工藝技巧不斷改進，並提高到一個新的水平。一位觀衆讚揚說：「祖國人民真是心靈手巧！」

一位浙江籍的觀衆看到家鄉的產品，感到格外興奮。他說，拿二十年前的製品與今天的比較，可以看出今天的製品提高了一大步。他又說，從影片中看到老藝人把自己豐富的繡花經驗和精湛的技術，悉心傳授年青一代，使他很感動，這是在舊社會不能想像的。又有一位觀衆參觀抽花大檯布時問道：「這是用機器車出來的嗎？」工作人員回答說：「全是用手工繡做的！」他說：「從這裏使我看到祖國人民的勤勞和智慧！」

展出的各種抽紗製品中高級品種。觀衆們參觀時，異口同聲稱讚繡工精巧，圖案新穎，都是富有藝術性的日用品。一對法國籍夫婦參觀時表示：「十分精緻美觀，真是好極了！」

一位葡萄牙籍人士參觀展出的玻璃紗繡花枱布，當工作人員介紹說這是用一種半透明體棉質布料玻璃紗製成的枱布，有純白、五彩補繡、色地白補繡等幾種時，他笑着說，這一種的圖案簡潔清新，繡工十分精細，真是令人喜愛。

展覽會同時展出的我國人髮和髮製品數十種，也引起觀衆的很大興趣。有些內行的觀衆參觀後說，這些髮製成品做工精巧，可以隨心所欲地梳成各種髮型，而且能保持真實感，並能保護頭部皮膚，也不會使皮膚產生過敏性的反應。

一位泰國華僑參觀後在留言簿上寫道：「這個展覽使我們海外華僑異常歡喜地看到祖國取得的成就！」

觀衆們正在細心地參觀精巧的中國抽紗展品

地稅重估太不合理 工商業勢將受打擊
趙耀華從酒類消耗增長率退縮談到此問題

【本報訊】酒業人士趙耀華昨日發表談話，指出在當前工商業呈現退縮、治安不靖的情形下，當局不合理的重估地稅政策，無異是殺雞取卵。

他說，由於美英等西方國家轉嫁經濟危機，限制棉紡織品入口，加上地價、租值昂貴，工資、原料價格提高，生產成本增加，香港產品已失去在世界市場競爭的有利條件，經濟不景的徵兆已愈來愈明顯。如紡織業，由七一年下半年至本年初，大多中小型工廠已被迫停工減產，加上治安日差，投資者已失去樂觀信心。

他說，酒類消耗增長率和社會購買力強弱有密切關係。從一九七一年酒行營業情況來看，顯示增長率已放慢。以歷年當局公佈的中西酒稅收入比較，一九六九年爲一億零六百一十八萬零九百三十九元，比六八年增加百分之十九點七；一九七〇年爲一億二千一百六十八萬六千五百四十一元，比六九年增加百分之十四點六；一九七一年爲一億三千六百九十八萬二千二百一十六元，比七〇年增加百分之十二點六。酒稅收入的增長率已逐步放緩，反映到市場購買力的逐漸退縮。

他說，在工商業經濟退縮的陰影下，當局在數年前制訂的計劃，準備在一九七三年重估九龍區地稅，增加率逾千倍，是世界上少有的「驚人創舉」。當局若一意孤行，勢必增重工商業負擔，牽動物價高漲，經濟衰退。他說，以估地稅爲例，以其他物資計，最高也只應在六十倍以下。當局收入已是年年有巨額盈餘，更不應咄咄逼迫居民陷於絕境。

他說，由於工商業退縮影響，酒行生意前途不容樂觀。如以四百萬人口計算，去年平均每人負擔酒稅三百五十多元。因此，他建議當局應該減徵牌照費，取消目前分酒類徵收牌照費的辦法，代之以一種售酒辦法，即以單一牌照即可營業，以減輕酒業經營困難。

中大學生會新幹事就職
會長表示，決繼續改革中大，關心社會，認識中國。

【本報訊】香港中文大學學生會昨日上午在中大消克廉樓舉行第二屆幹事就職禮。

新任會長林賢生在會上表示，新的幹事會將與全體同學一起，繼續在「改革中大，關心社會，認識中國」的方向下工作。他提出希望崇基、聯合、新亞三間學院的學生會今後加強合作。

新任幹事宣誓就職，由中文大學校長李卓敏監誓。上屆會長羅祥國亦在會上講了話。

新幹事會名單：會長林賢生（崇基宗哲系），內務副會長鄭海泉（新亞經濟系），外務副會長甄永樂（聯合電子系），財政趙仲賢（崇基工管系），秘書劉觀清（聯合英文系），外交黎廷瑤（新亞社會系），學術鄭國明（崇基宗哲系），羣育齊耀濱（新亞經濟系），出版陳澄樑（崇基地理系），體育楊雄添（崇基宗哲系），福利梁醒民（新亞工管系），總務鄭緯祺（聯合工管系）。

新蒲崗膠廠大火
燃燒一個鐘頭損失頗重

【本報訊】新蒲崗五芳街廿三—廿五號綸工業大廈十一樓C座瑞豐塑膠廠，昨晚七時四十五分，發生四級大火，燃燒一個鐘頭，損失頗重。

該工業大廈樓高十四層，每層分A、B、C、D四個單位。瑞豐塑膠廠有工人數十名，分三班制，昨晚起火時，有九名男女工人正在開工。起火後，工人撲救無效後離去。這時，對面的一間印刷廠看更人撥電話報警。消防員到場，開喉灌救，撲火撲熄。

警車天橋槍擊賊車
澳門三飛劫當舖欵飾兩萬餘元

【本報訊】昨日凌晨一時二十分，銅鑼灣清風街天橋上，警察開槍追逐偷車賊，車中四名男子一人中槍，兩人跳車受傷，另一人則逃去。

據說，有一輛警車巡到北角砲台山道一學校門前，看到路旁一輛白色私家車（編號AL四九一X）內有四名男子，覺得可疑，細看車牌正是一小時前在西灣盤報失的汽車。於是兩名警員下車調查。這時該私家車突然開動。一警員向該車射了一槍，子彈由車尾玻璃射入，再由車頭防風玻璃穿出。但該車加足馬力衝下砲台山道，警車尾隨不捨，由砲台山道衝落英皇道，再轉上清風街天橋。在天橋上，該私家車撞在鐵欄上，欄杆當堂缺了一角。

該車失事後，三名青年跳車向維多利亞公園方面逃去，車內剩下一名中槍受傷青年。在逃走的三人中，一人在天橋跳落下面馬路，當場重傷。警方將兩傷者拘捕送院。另兩人則消失於黑暗中。警方大搜維多利亞公園，但無結果。

後來有一男子自行去鄧肇堅醫院求醫，據說他被車撞出事，撞爆頭，下顎骨甩脫。警方懷疑他與這宗案件有關，將他拘捕。

三名傷者是：何X成，十八歲；曾X，十七歲；曾X林，十七歲。

警方在私家車上搜出大批武器，包括鐵枝、鐵刀、西瓜刀等。

【本報訊】澳門消息：昨日凌晨四時，三名飛仔搶劫大馬路一〇八號生昌押店，掠去現款一萬七千元及一批價值五千元首飾、手錶。

一警員離奇失蹤
任職九龍交通總部意外調查組

【本報訊】一名駐守在九龍交通總部意外調查組的警員，於本月廿二日突然離奇失蹤。

這名警員姓黃，卅一歲，與家人同住黃大仙警察宿舍。據說，最近警察反貪污部人員調查一宗案件，在九龍某一地點等候一名警員的出現。但此名警員始終未到該處。後來展開調查，發現一名姓黃的警員已離奇失蹤。

天氣預測

和緩東風，除初時短暫密雲外，天晴，下午暖和，最高氣溫廿五度。

昨天的紀錄

最高 廿三點九度
最低 十六點五度
陽光 七點五小時
雨量 無

中國酒樓昨開業

【本報訊】中國酒樓昨天開幕，中午十二時至下午四時舉行酒會，前往致賀來賓甚衆。該酒樓在灣仔莊士頓道十八號，已於昨晚開始營業。

貨車及水泥工程工人昨集會慰問派安工人

【本報訊】摩托車業貨車工人與水泥混凝土工程業工人昨晚舉行慰問會，慰問派安混凝土公司工友。

慰問會上，派安工人代表報告事件始末，並表示將繼續努力以求事件獲得合理解決。摩托車業貨車工人及水泥混凝土工程業工人指出，派安資方應重新考慮工人要求，迅速合理解決事件。

中國大酒樓鳴謝啓事

本酒樓昨日開幕，辱承社會賢達，各界友好，同業先進，舊雨新知，紛紛蒞臨指導，惠賜多珍，盛意隆情，彌深銘感。誠恐招待未週，謹致歉仄，並表謝忱。

中國大酒樓 董事局同人謹啓

地址：香港灣仔莊士敦道十八號
電話：H七五五六五五 七五六三三五

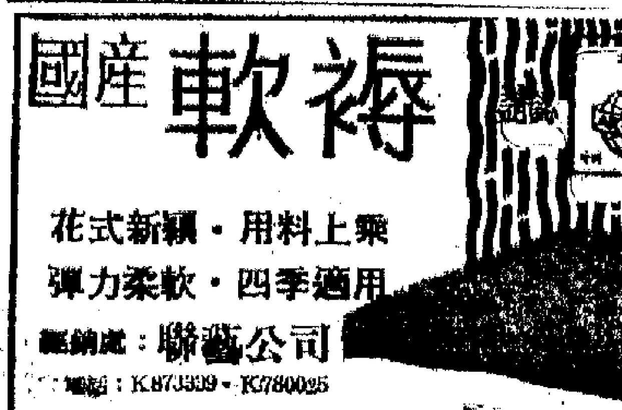

國產枕袋・哥羅紗

工藝精美・花色雅緻
歡迎客商洽訂出口
港九國貨公司、綢莊均售
經銷處：新洋有限公司
香港乍畏街88號 電話：H436602・447159

在舞蹈、聲樂、表演技巧等方面 演員苦練基本功 老師誨人不倦 學生好學勤奮

小影友勸戒煙

利用密集防 荃灣 午後四時

在舞蹈、聲樂、表演技巧等方面
演員苦練基本功
老師誨人不倦　學生好學勤奮

長城、鳳凰、新聯三公司青年演員組成的舞蹈組，最近恢復舞蹈基本功訓練。

這個組過去每星期都有一次基本功的訓練活動，後來由於幾次大型演出的需要，一度停了下來。現在，每逢星期六下午，又可以見到這羣好學不倦的年輕電影工作者精神抖擻地進行練習。

他們當中，有長城的鮑起靜、王薇屏、許鳴、方平、洪鋒，有鳳凰的湯蒨、楊虹、蔣平、江雷、俠布文，有新聯的向穉、陸困、謝瓈、何濟、容廣組，還有三公司各部門的青年職工。

擔任指導的，是青年演員陸困，她對民族舞蹈自幼習練，至今已逾十年之久，工多藝熟，有一定基礎，因此，被大家選爲舞蹈組的小老師。至於她自己，則表示她還是在邊學邊和大家研究中，談不上有什麼心得。不過，談到學習態度，她說：「練舞習藝和學習任何東西一樣，都離不開刻苦努力，只有付出辛勤的勞動，才能有所收穫。」

陸困談到「刻苦努力」，人們不禁想起鮑起靜這小姑娘來。

那天她們練習，小休的時候，她靜靜地在一旁揉撫小腿。從她滿臉汗珠，看到她真是累得很。

談起來才知道，原來長城公司不只青年演員恢復了練舞，整個演員室，除了個別因年紀較大沒有參加外，全都開展了舞蹈技巧的學習，像石慧、王葆真、方輝、李嬙、蔣韶等舞蹈演員，也參加在一塊兒練習。這樣一來，長城幾位青年演員在星期六除了下午以外，上午也要跟着演員室的舞蹈老師吳世勳學習。跳一整天的舞蹈，運動量是挺大的，可是他們憑着一股刻苦學習的意志堅持，每次上課都準時。

長城公司的演員們，除了舞蹈基本功的訓練，還同時開展了多方面的業務學習，如練習聲樂、表演技巧、朗誦……

他們的業務學習有個特點，就是互教互學，能者爲師。譬如韋田、石磊等對歌唱樂理有研究，就負起了指導責任；如李嬙、孫芷君等是富有經驗的前輩演員，也就擔起了傳授經驗之責。大家都無保留地交流經驗，共同研究。有誨人不倦的老師，又有勤奮好學的學生，相信進步一定能夠把業務水平更推高一步。

石慧、王葆真、鮑起靜、方輝、蔣韶、許鳴等在練習基本動作。在前邊示範的是舞蹈老師吳世勳。

水銀燈下

本報記者集體採訪

「打壞輝」險死還生

在現代公司新片「半生牛馬」中，「打壞輝」夫婦（周驄、苗金鳳）被人追得好苦。

這都怪輝哥太過軟弱怕事，才會被壞人欺負到走投無路。像左圖那樣，輝哥夫婦躲避壞人追尋，逃到一地盤內，不料又撞着一羣人馬在講數，輝哥夫婦幾乎無法脫身。還幸與輝哥同住散仔館的一羣勞苦大衆，路見不平，拔刀相助，多次解救輝哥夫婦危難，而輝哥也在大家幫助下逐漸堅強起來，認識到要依靠大家的力量與一切橫逆爭鬥。

「半生牛馬」已經全部拍竣，快將和觀衆見面。

影藝淺談　電影鏡頭

我們談電影鏡頭之前，首先要弄清楚電影鏡頭的定義。

一般來說，鏡頭這個名詞，有兩個含義，一個是指攝影器材方面的，攝影機裝的一組由透鏡組成的透鏡組稱爲鏡頭（LENS）。它是攝影機的眼睛。

鏡頭的另一個定義是指活動攝影機從開機到停機的一段時間所拍攝的菲林，這段菲林就叫一個鏡頭（SHOT），它是構成影片的基本單位。這種鏡頭其實應該稱爲電影鏡頭，但是在一般電影文章和電影圈裏都簡稱爲鏡頭，它已經成爲電影術語之一了。現在我們說的是後者：電影鏡頭。

所有電影都是由一個個鏡頭組合而成的，有的影片全片鏡頭多的達到一千二、三百個，少的也有三四百個，通常是七、八百個左右。鏡頭的長度沒有一定標準，視乎影片內容的需要，有的長達七、八百呎一個鏡頭，也有只短到幾格片。有些鏡頭單獨來看已經包含完整的意思，有的則沒有明顯的意義，需要連接上其他鏡頭，才產生效果。

我們可以在影片中找些例子，說明一下怎麼樣才是一個電影鏡頭：

在電影「三個十七歲」中，有這樣的一小段戲，敍述向樺第一次教書的情況：

（全景）向樺自外進入教室，發覺學生們安安靜靜地坐着，她一邊稱讚學生們，一邊走近書桌，手伸向書本。

（特寫）一隻手拿起書本，書本蓋着的假蛇一動。

（中景）向樺手猛然一縮，驚呼。

這裏一小段戲，包括了三個鏡頭，一個全景鏡頭，一個特寫鏡頭，一個中景鏡頭，三個鏡頭各自有不同的表現內容，順序組合，成爲一段戲。（一）

方靈

觀衆演員　小影友勸黎廣超戒煙

黎廣超哥哥：

謝謝你的賀年咭。我寄給你的，收到了沒有？

聽說，在「三個十七歲」中，你是飾演飛哥的。從劇照上，我也看到你的扮相，口裏還吸着一枝煙。請問你是否會吸煙？我們新加坡時時都有通告，要我們戒煙，這兒的電台廣播，的確，吸煙對我們人的身體是有害的，還是不吸爲妙。

扯的太遠了，應把話轉回來。據說新聯今年準備開拍數部華語片，這回你和謝瓈姐、向梅姐、白茵姐、苗金鳳姐及所有新聯演員，一定要大忙了。請問你新聯公司今年準備開拍的第一部是那一部？能否略加介紹？

再說回「三個十七歲」吧。本地的觀衆都極喜歡，本片在上映的幾個禮拜內都狂滿，而戲院又在市區，等我們趕到市區，票已賣完了，所以一直拖到現在，還沒看到。

祝你

健康進步

××上

×　×　×

新加坡××影友：

寄來的賀年咭早已收到了，因爲比較忙，所以遲了回信，請原諒。

在「三個十七歲」裏我的確演阿飛，而且還吸煙，一定是很難看了吧？我自己也不喜歡這個角色。當然，我明白，這是一個反面人物，編導安排這個角色完全是爲了襯托正面人物的。所以，我一定要演好他。在平常的生活裏我是不吸煙的。

一九七二年，新聯公司準備開拍幾部新片。但是，片名是什麼，或者派誰來演出，仍未最後確定。聽說新片中有一部是寫青年題材的。請勿焦急，遲些時就會知道的了。

你的信寫得很好。希望今後能多看健康有益的書籍，進步會更快。至於我自己，也還很差，跟你一樣，不斷向你們學習，以提高自己的水平。

祝你

黎廣超上

電影聲帶配來不易

楓林

電影拷貝的畫面旁邊，有一條不規則的曲線，這是影片的聲帶。這條聲帶所包括的聲音，有對白聲、效果聲、以及音樂效果聲。

這條聲帶是怎樣產生的呢？

影片拍攝、沖洗出來之後，先印一個毛拷貝，作爲以後的工作本。一切配音、剪輯工作都靠這個毛拷貝進行，以避免底片受到損壞。跟下來就是配對白。

本來，對白是可以在拍攝時現場收錄的，但由於有時出現種種困難：如收錄時有其他雜聲，拍外景時因場地環境關係收音困難等等，所以要事後再行收錄。演員們根據畫面上人物的口型，進行配對白工作。配音前，剪接先將影片進行分段，把每本片（一盒）分爲幾段，有以劇情一氣呵成分一段，或者太長時，又再在適當的時間分爲一段。分段工作不單是配對白時需要，就是配效果、配音樂，亦同樣離不開這一手續。

對白帶搞好了，輪到效果帶（對白、音樂以外的一切聲音）。效果這玩意，講容易並不容易，講難也不十分困難。有時效果的聲音可以用原物件製造，如碗、杯、筷子、水等等，但有時就算拿實物，卻不能產生出滿意的效果，那就得找另一種物件代替了。效果聲是人做出來的，所以配效果時，在場工作的人們簡直就像一隊「工程大隊」，如果外邊人來參觀，一定會捧腹大笑。

效果聲帶不一定只得一條，有時會有三條之多，這是由於在條件限制情況下，如汽車聲、工廠汽笛聲、行雷閃電聲等，未能一下子及時和其他效果一齊進行收錄，那就得另行收錄。

效果、對白都全部搞好了，輪到配音樂。音樂對於一部影片非常重要，它能將觀衆的感情帶入戲中，它能使人對劇中人的遭遇產生共鳴，又能襯托整個戲的氣氛。假設一部電影沒有音樂，這部電影的感染力一定大大削弱。

配音樂，首先是由配樂工作人員（通常是一個人）將整部戲由頭到尾看幾次，先根據他個人的主觀意圖，認爲那個地方需要配上音樂的，先記在紙上，整理後加上導演的要求，認爲在某些地方須加強音響或減弱的，加以修改。之後，交剪接分段。這種分段比較長，因爲可能這段的劇情有幾個轉捩點，因此音樂有連貫性，便不能隨意截斷。待剪接分段完畢之後，便開始配音樂了。配樂員把選好的音樂（包括唱片中選的，及創作的）放好在特製的錄音機上，對着銀幕畫面，每到需要音樂的畫面時，配樂員便指揮收錄員按鈕，音樂就是這樣配上去了。每到第二段音樂時，必定將前一段收慢，或者突然停止，以便第二段接上。

對白、效果、音樂三條聲帶都配好了，便進行混錄。什麼叫混錄呢？即是將三條聲帶混合錄成一條。在混錄時，將三條聲帶對準畫面的「嘜」（記號），同時開機。在收錄的過程中，按照導演的意圖以及劇情需要，將三條效果的聲帶加以強調或減弱。例如現代的「半生牛馬」中一場戲：平凡飾演的李鬼正在追着飾演補鞋匠的朱克大罵，以勢欺人，這時候是突出對白聲；後來平凡突然撞到江龍的白金龍時，音樂效果特別加強，其他的雜聲就稍爲減弱以突出江龍這個正面人物。如果需要效果加強，其他的聲就收細，總之務求達到完美效果。

聲帶混錄成一條後，經過光學，然後與字幕片（另一條膠片）、影片底片重疊射印，印好沖洗，成爲拿到戲院放映的拷貝。

長城演員遊昂平

最近，長城公司演員往大嶼山昂平旅行，途中遇上一羣到港遊覽的星洲影友，大家見面十分高興，影友們熱情地關心他們的拍片近況，他們也向星洲影友們問好，大家還一道拍照留念。

這回旅行，演員們大部參加，石慧還帶上了她那一歲多的小女兒芝芝。小芝芝活潑可愛，逗得大家和她玩，她一點不怕陌生，攜帶相機的江毅、許鳴，替她拍下了不少有趣的鏡頭。

長城演員在旅行中留影

體育

利用密集防禦守中求勝
荃灣今遭遇南華
午後四時在花墟場內見面

【本報訊】甲組足球聯賽，今天午後四時有荃灣對南華一場在花墟舉行，門票全收二元五角。雙方的預備組於二時十五分作序幕戰。

荃灣在日前雖曾從東昇搶去一分，但其跌班危機，並未因此而減少顧慮，起碼要繼續多取三四分，才有轉機。今天該隊遭遇着那在聯賽中尙保未敗地位的南華，顯然是一場實力懸殊之戰，該隊的鬥志雖無可懷疑，只是限於技術，徒有搶分之心，卻無制敵之力，料南華亦不會腳下留情，放過這個輕易增加兩分的機會。因此，對於這場比賽，極大部分的人都看好南華。

據悉，荃灣因黃樂成是「波監」，決用何明補充其職，又鑑於南華前鋒刁鑽凌厲，將採「密集防禦」，先求穩守，隨作後計。表面排「四二四」陣，實則用六七名球員踢密集，由劉志霖負責中場，留兩三名動作較快的前鋒在前，如有時機會反擊，則由劉志霖將球傳給前鋒，用突擊來找門框。這即是說，荃灣企採守勢來應付南華，憑着氣力和拚勁見人就纏，見球就爭，希望守得穩當，使南華前鋒難以入網，目的在守中求勝，如得達到目的，便算作戰計劃成功了。

人們知道，荃灣在最近數場比賽中，表現很不錯，除了以一球小挫東方，另外則與流浪、東昇打成和局，南華近狀雖然平平，不過，南華該隊對於今天的比賽，也希望能有所獲，但演出很穩，對着弱隊，從不輕敵，今天將運用較佳的腳法，以巧制勝，其未敗地位，是不會墮在荃灣腳下的。

荃灣：趙　杜　石／石志偉　李炳雄　羅文強　何明／余康寧　麥樹梁／楊振澄　劉志霖　龍志成　溫輝球

南華：區　志　饒／陳世九　梁兆華　駱德輝／黃文偉　羅桂生　曾鏡洪／陳錦祥　胡國雄　陳明基　陳志偉

東昇前鋒大大走樣
昨戰東方兩無所獲
大部分時間以衆臨寡仍無振作　不致吃敗仗總算守衞表現不錯

【本報訊】東昇昨與東方進行甲組足球聯賽於大球場，演成混戰之局，結果以零比零收場。雙方的預備組賽，東方以二比一小挫東昇。觀戰者有一萬二千餘人，場面頗爲熱鬧。

東昇有由流浪轉會的馬迎祥初次上陣，負責中場。李國強因足傷休息，最初用王照保充右翼，下半場王照保退役，改由梁友榮入替。東方亦有袁樹益倦勤，調曾展鵬出替右翼，曾鏡泉踢中場。戰至半場卅六分鐘，更有盧松江因先後兩次用手拍球（開賽後十二分鐘已用手拍球一次），球證大衞指出「不君子行爲」，出示「紅牌」，判令離場。東方除此以寡敵衆，人數上處於劣勢。關於用手拍球兩次被逐事件，過去從未有球證如此執行，昨天大衞判令盧松江離場，是有此例以來破題兒的第一次。

東昇以衆臨寡，更大部分時間取得中場優勢，看來多以爲東昇將可取得勝利，不料東昇前鋒踢來散漫之極，得球如非多帶幾步，便是傳遞欠準，而且很少看見有較起作用的前鋒走位，入東方腹地，以致走位不合作，及各自爲戰，無法走近找尋機會，乃使東方守衞得以從容應付，把東昇前鋒逐個擊退。此種情形，不僅東方盧松江離場之前已如此，在盧離場後以寡敵衆時亦如此。所以，東昇前鋒昨天的演出實在不大像樣。反過來，東方雖處於人數上的劣勢，但前鋒比較起勁，特別是下半場，若將鍾國泰入替蔡華國後，由他直接間接製造了四五次與擊機會，差些兒擊敗東昇。東昇得保不敗，總算守門朱柏和及各衞將表現不錯，力解危難。也可以說，昨天東昇只有守衞演出有所交代，前鋒則一塌糊

波」。東方因有攻守比較一致的表現，雖然以寡敵衆，也能在劣勢下製造較多攻門機會。這對他們來說，也許會認爲下半場未致獲勝，是有點不值的。

昨天足球賬

甲組聯賽

東方和東昇　零比零

東昇：朱柏和／廖錦明　馬迎祥　盧洪海／葉錦雄　曾廷輝　黃滿財／鄧佳　馬興強　陳中　王照保

東方：何容興／馮紀光　曾展鵬　曾鏡泉　袁樹益／黃振烈　盧松江　蔡華國　鍾國泰　曾錦光

預備組聯賽

東方勝東昇　二比一

乙丙組錦標賽

航校勝英空軍　四比零

乙組聯賽

鐵行勝怡影　十四比一

中健勝市政　一比零

獄吏和傑志　二比二

丙組甲聯賽

港大勝中華　三比二

約瑟勝中電　一比零

華雄勝瑞聯　三比零

友邦勝肯漁　五比二

丙組乙聯賽

鴨青勝香島　五比一

五一七勝港會　二比零

英陸軍勝東華　五比零

斯達勝渣華　三比零

崇氣勝港體　十二比一

東昇謀振作
昨天賽後舉行座談會　互相勉勵要刻苦操練

【本報訊】東昇昨天賽和東方後，因有個別球員演出失常，影響整隊表演較差，以連續兩場比賽，都是士氣不見振奮，張志威、教練衞佛倫和陳均隆等，及時研究原因。球員們亦承認過去兩場的演出未如理想，今後決刻苦操練。會方並決定於本月三十日前往西貢雙鹿石澗旅行，用一次集體活動方法來替代練習。

昨天的比賽，確實令到捧東昇的球迷失望。認爲對東方、荃灣兩場的演出，比之對和南華時，判若兩隊。全場比賽，東昇都處於被動的局面之下。上半場雖然攻勢較多，中場波也有不少，但威脅全無。下半場，在東方僅得十人應戰時，且有不大起作用的老將鍾國泰在陣，反而給對方頻頻圍攻。東昇球員與球員之間竟是貌合神離。因此，在職球員座談會上，會方針對這種情況，爲了今後爭取佳績，一致認爲要作好準備。

張志威指出，東昇對南華一場，有很好的表現，全隊獲得好評，給球迷們留下深刻印象，以後連續兩仗，則演出令人失望，這突然的變化，實與士氣有關。他要求隊友們找出士氣低沉的原因，以求改進。他又說，按照東昇現有的人選，有條件越踢越好。他鼓勵球員今後互相督促，互相鼓勵，共同爲打好波而努力，把目前士氣低沉的情緒提高，勝不驕，敗不餒，繼續努力。球員們也表示，過去兩場表現平平，主要是鬥志問題，爲讓球迷們有信心，今後要加倍苦練，恢復信心。

東昇決定於本月三十日上午前往西貢雙鹿石澗旅行，步行約五小時，作爲操練活動之一，全體球員均要參加。上午八時在九龍城南方酒家門前集合。本周的操練，今天暫停，明天晚練，星期三晨操，星期四旅行，星期五晚操，星期六休息，星期日出戰。

甲組足球聯賽積分表（截至三月廿六日止）

隊名	賽	勝	和	負	得球	失球	積分
南華	一六	一二	四	○	三七	一一	二八
愉園	一八	九	五	四	二七	二○	二三
東昇	一八	八	六	四	二八	二○	二二
嘉山	一七	九	三	五	二八	二四	二一
元朗	一六	八	三	五	三四	二六	一九
星島	一八	七	五	六	三七	三一	一九
消防	一六	六	五	五	四○	三一	一七
九巴	一七	六	五	六	二六	二○	一七
流浪	一七	五	六	六	三七	二六	一六
東方	一八	四	八	六	二六	二○	一六
警察	一八	六	二	一○	三○	四二	一四
電話	一七	四	五	八	二一	二九	一三
荃灣	一七	四	五	八	一七	三五	一三
英陸軍	一七	一	○	一六	一一	六四	二

青年籃賽昨揭幕
首日八場比賽分別勝負　淘汰賽均安今夜戰怡和

【本報訊】優勝兒童遊樂場協會主辦的香港青年籃球錦標賽，昨天上午舉行揭幕戰，先後演出八場，其中男女子組各四場。戰果是：

男子組——朗園勝敏捷七○比三三；青建勝星輝七一比六七；總督勝純青五九比三六；

女子組——柏青勝朗園一九比一六；捷利勝旋旋三七比三三；德賢勝金文泰三八比一三；天馬勝明愛三三比二○；□青勝飛鷹六一比四四。

【又訊】籃聯主辦的男子銀牌籃球淘汰賽，今晚八時半有一場在修頓角逐，由均安對怡和。均安是本屆男甲一組勁旅，擁有陳寶明、蔡展生、劉衍、丘俊賢等，另有新人陳啓富、嚴國安、倪漢秋等參加，實力均勻。怡和是乙組隊伍，技術遜色，後者不易言勝。

乒乓教練訓練班　今下午截止報名

【本報訊】香港乒總、兒童遊樂場協會聯合主辦的乒乓球教練訓練班、球員訓練班今天下午五時截止報名，暫定四月初旬開課。

上述兩個訓練班，原則上是由乒總屬會按照規定名額推薦；十八歲以下的女子球員則可自由報名。

內衣女子籃球邀請賽昨天賽前四隊合照

內衣女籃邀請賽
昨首日舉行兩場

【本報訊】港九內衣職工會舉辦的女子籃球友誼邀請賽，昨天上午在旺角勞工子弟學校籃球場舉行揭幕賽，由工會負責人同球員握手、開球。經過兩小時比賽，結果：火炬勝新風一四比八，頌旗勝伊青二○比六。賽後還加插一場男子友誼賽。

女子籃球邀請賽是首次舉辦的。球員全是年青小伙子，而且許多一直未曾接觸過籃球的，昨天的比賽，大家都打得很認真，而且虛心向對方學習，也突出了友誼，任何一方打入一球，球員和觀衆都報以熱烈掌聲。昨天到場觀衆包括會員、工友、工友家屬和非會員共百餘人。

賽委會方面爲方便工友工作時間，決定用不定期舉行比賽。

印業乒賽今四場
印業足球賽昨四場戰績

【本報訊】印刷業工人團結杯乒球賽，今晚共有四場舉行，秩序如下：七時半，衞東三對大千文華，有利甲對文二，八時三刻，東齋對向紅，爭衞對大千向陽。

昨晚舉行的揭幕禮，首由賽委會負責人作簡短講話，接着舉行開球禮。四場比賽結果：紅峰勝有利丙五比一，朗思勝正午四五比二，甲文甲勝紅岩五比三，右轟二勝印藝五比一。

印業杯足球賽昨日戰果：文二和英偉一比一，文一勝運通一比零，晶報和華寧乙零比零，僑聯勝益友三比零，有利甲勝文三二比零，勤泉勝利東之友四比一，印藝勝新年九比六，新進和新青一比一，大紀勝爲圖一比零。

上海　樂口福

麥精、牛奶、雞蛋、牛油、谷咕等上等原料

加工製成，含有維生素A，B1，D和有機磷質。

·全能營養·

·可口飲品·

常飲

增強體質·促進健康

各處有售

昨抵港將赴廣州
住友商社社長亦經港赴華

【本報訊】日本九州愛知學生訪華團一行十九人，日本住友商事株式會社社長津田久和該社職員一行七人，昨天下午同乘班機抵港，即將轉往廣州等地進行訪問。

人參蜂王漿

功能：

說明：

國貨公司　均有代售

香港經銷處：

一週經濟

百貨商正爲夏貨安排

冬貨提前大推銷，夏季百貨將入當銷期。但洋百貨來價一漲再漲，而香港市場的購買力又低弱，商人感到當前的困難比前還多。

盧羽

上週天氣較暖和，一些洋百貨商開始將春夏季貨品提出上市，但數量不多；去年積存的冬季貨，還有較大量在各百貨公司裏出現。據預料，夏季洋百貨生意最快也要在下月中下旬才能活躍起來。

由於冬季貨快將成爲月下貨，商人現在急切地將存貨削價推銷，以吸回現金運轉。這形成目前百貨行業「大減價」之風甚盛，六折、七折等推銷冬貨的情形處處可見。今年冬貨降價推銷比去年同期提早，降價幅度也較大，但是生意並不符商人理想。這與去年下半年港製品出口增幅縮小，工人收入下降，市場實際購買力低弱等有密切關係。因此不少洋百貨商在新節前開出的三月份期票，到期不能兌現的爲數不少。

目前，百貨商正在安排夏季貨品的生意。最近歐、日等貨品亦多開始運到，一些現金比較充裕的商人，現將部分新貨提出應市。據估計，今年歐、美、日等夏貨來量將比去年同期減少，但來價卻提升百分之五至六。

照目前看，與去年相比，今年經營夏季洋百貨生意的困難有增無減。首先是貨價一漲再漲，而市場實際購買力低弱，貨物銷流可能較慢，這將影響資金流轉。目前有些商人繼續增加經營港製中檔貨，以便更能適應廣大中下層消費者。其次，在港英推行高地價、高租值政策的影響下，不少洋百貨商在店址租約期滿後，多遭大幅度提高租值之苦。有些商店已因租金高漲而被迫結束業務。商業樓宇租值不斷上漲，這是百貨行業困難加深的主要原因之一。

上週三，差餉物業估價署署長發表「物業市況檢討」作出的統計：自一九六八年以來，香港的住宅樓宇租金平均上漲三成四，寫字樓租金漲了一倍多，工廠租金漲八成七，商店租金上升三成。各類樓宇租金暴漲，大大影響了工商業的發展，特別是對中小工商業者的損害更大。當局至今尚無意對工商業樓宇租金進行管制，這使工商業者深表不滿。

該統計還顯示，目前空置的商廈面積竟達三百三十萬平方呎，即在已落成商廈中，有近半是租不出的。寫字樓空置面積也比一九七〇年多十一萬平方呎。這兩種樓宇空置面積的增加，是反映目前香港工商業不景的一面鏡子。

上週二，英國財政大臣巴伯提出了新預算案，一方面企圖刺激英國的工業生產，以減少空前高漲的工人失業人數，另一方面則企圖刺激英國本土資本家擴大投資，更生產側，爲英國明年加入西歐「共同市場」作好準備。

這一新預算案，用減稅方法企圖使疲弱的英國經濟增加一些活力，它可能使當地市場的消費能力取得暫短的刺激。在這種情況下，香港一部分工業製品輸英市場，在今後一段時期內可能轉到一點好處。這是一部分商人的看法。不過，目前香港棉紡織品輸英已受到徵稅和限額限制，故如果認爲新預算案對港貨輸英有很大幫助，那還是談不到的。

夏貨廠料進倉漸增　存倉貨流轉却緩慢

汽水雪糕原料出倉尚較顯著　冬季衣着用品回倉亦見遲緩

【本報訊】近日夏天衣服、衣料和其他夏天用品續運到，充皮及皮革衣箱運到也比平日多。近來天氣有時如初夏，夏季百貨本來漸進入當銷時期，可是所到的新貨却仍多入倉，商人提取出陳設櫥窗者只佔少數。

據倉商說，往年此時，雖尚非大量夏貨出倉時期，但間中大批提出批銷是有的，而今年直至目前爲止，只間中才有零星少量提出。從現在提貨的情形看來，夏貨批銷生意顯然未暢，形成夏貨上市比往年推遲了。

在各種夏貨中，當前只是汽水原料出貨較快，汽水廠不但提貨較密，而且每次提取貨物數量亦比前些時有顯著的增加。此外，雪糕、雪條原料、各種罐頭果汁，近來出倉情形也比較快。這些飲料是夏貨中流轉最速的貨物。

近來，由外間運到的廠用原料也稍比前增，但是增幅不大。可是就整個而言，廠用原料到量比前微小，廠家提取數量也微小，以致仍然有不少積壓於倉房內。由於夏貨、廠用原料新到貨入倉稍增，便造成近來貨倉貯貨比前增加。據行內人估計，目前大型貨倉貯貨，約達容積七成，即比前增加一成左右。可是除汽水原料和其他一些夏天飲品流轉較速之外，其他各貨流轉呆滯，連冬天貨回倉貯存也比往年緩慢，這便造成貨物流轉總的情形依然緩慢。貨倉的這種情形，同工商業市情一片牛皮很有關係。

據倉商說，就當前的情形看來，今年商人所訂的夏天衣着、衣料比往年同期爲誤。就往年此時而言，由於氣候已間中升至二十五、六度，夏貨批發生意轉增，貨家在貨物到後，多半要收取一部分船邊貨交給客戶，這是在貨到前已售出的花貨。可是近來由各地運到的夏貨，多半由船頭倉如數轉入貯倉，顯見很少售出花貨。在這樣的情形下，今年此時貯倉夏貨數量與去年同期差不多，估計今年此時到量比去年同期減少。

近來，由於銷不出而轉回倉中的冬季衣料，衣着和暖爐等用品依然比較少見。就往年的情形，當前應該夏貨出倉漸增，冬貨漸有回倉貯存了。據商人解釋，今年並非由於冬貨已經銷完而不用入倉，而是貨商爲避免大量積壓資金，趁着天氣尚未完全轉熱的時候，儘量爭取多銷些了，故回倉也遲緩了。由於整個市場生意不振，過往搶先將新貨上市做法，似已有所改變。

金鈔尚穩

【本報訊】上週末九九金較市平穩，港鈔、美匯挨企。

九九金開市三三四·六二五，最高三三四·六二五，最低三三三四·一二五，收市三三四·一二五。加息一元。牌上交收四百兩，牌下交收一千兩。美鈔金市企住五五六·二五。港匯則定住五五七·三七五。

部分家庭電器夏銷並不樂觀

雪櫃冷氣機競爭將更烈

【本報訊】部分家庭電器將入旺銷季節。市場購買力比去年更弱，且各國產品都來香港推銷。因去年貨剩存貨多，爭取市場，預料今年夏天家庭電器市場將出現更劇烈競爭的局面。

據洋行消息，夏銷的家庭電器即將進入例常的旺季，但一般廠商對今年生意未敢樂觀。去年夏銷家庭電器生意，由於各國產品來港競銷者多，加上香港工業境況非佳好，影響了市場一般購買力弱，以致多賺不到錢，甚至虧蝕。

以雪櫃來說，市面銷力漸進飽和。去年各國各種牌子雪櫃運來競爭銷場增多，碰上去年銷貨力轉弱，所以去年存貨估計約有五、六萬個之多，而香港市場一年銷納量約四、五萬個，即是一年也銷不完。何況，今年各廠牌子將會繼續有新款產品推出，所以預料今年雪櫃生意競爭必烈。

前年電風扇生意[illegible]好，去年已比前年差了，差了的原因除市場銷貨力下降之外，亦受到冷氣機增銷的影響。因去年各國冷氣機運來香港的增多，特別是日本冷氣機，以降低價位、分期付款、試用等各種方法爭奪，電風扇的銷售被冷氣機搶去。去年此時電風扇貨底空虛，但現在卻有不少存貨。

冷氣機去年生意略有發展，但估計今年生意發展勢必轉弱，因今年看來購買力比去年差，競爭將比去年更激

美商業銀行利率增至四厘八七五

【本報訊】美國商業銀行的利率，在今天進一步提高。

據法新社及美聯社本月二十四日紐約的消息，美國三家商業銀行在該日宣佈，從今天（三月二十七日）起，進一步提高最優惠貸款利率。

這次帶頭宣佈提高最優惠放款利率的商業銀行，是美國實通銀行（在目前美國商業銀行中居第二位），它宣佈將之由百分之四點七五提高到百分之四點八七五。

其他兩家商業銀行——歐文信託公司（居第十六位）和化學銀行（居第六位），宣佈將它們的最優惠貸款利率由百分之四點七五，提高到百分之五。

上述三家銀行，都是設在紐約的。

此外，芝加哥的第一國民銀行（居第十位），費城最大的第一賓夕凡尼亞銀行，也在本月二十四日宣佈，把最優惠放款利率由四厘七五提高到五厘。

美國其他較小的商業銀行，有的亦已在上述那些銀行之後宣佈提高最優惠放款利率，有些則說正在作這種考慮。

日汽車銷美趨萎縮　印尼增石油出口價

據法新社東京二十四日消息，豐田汽車公司在該日稱，日本汽車在美國市場上的銷量，可能開始萎縮。

該公司說，由於美國車商手上的日本汽車存貨有增無已，該公司已把定期運往美國的汽車數量削減。它估計，它在今年三月份運往美國的汽車，將由原定三萬三千輛減爲不到三萬輛。

豐田汽車在美國的銷量，已由去年八月份的最高峯三萬一千六百一十七輛，下降到今年一月份僅二萬二千六百輛。目前，豐田汽車在美國有存貨十萬輛。據說，日圓升值導致價格上升，是售量下降的主要原因。

又據雅加達消息，印尼一家石油公司和德士古公司達成協議，決定由四月一日起，將米那斯原油價提高百分之十三點八，即每桶（一百五十九公升）離岸價由二點六〇美元提高至二點九六美元。

銀行存款百九十億　以來自東南亞居多

台資有些流來後又轉去新加坡

【本報訊】據銀行界人士透露，近月來銀行的存款數額續有增加，但這些存款主要是外來的，只有部份是屬本地的游閒資金。

據公佈，截至今年一月底止，香港銀行的存款總額爲一百八十九億九千六百萬元。據銀行人士估計，在最近這一個多月來，銀行存款已超過一百九十億元。這些存款，其中由東南亞各地來的依然佔數不少，特別是由泰國、西貢和菲律賓等地不斷有資金流來，而且大部份存入銀行。又從去年下半年起，台灣資金流來逐漸顯著，在進入今年以後，流來更見攝減，雖然有些流來後又轉去新加坡等地，但仍有少量流入此間銀行。

此外，屬本地的游閒資金的，以存入儲蓄存款項下的居多。因爲儲蓄存款較方便提存，同時利息和定期存款也相差不了多少，而且有些還是屬生活費用的開支，有些人領薪後存進去，然後分期提取作家用。

據說這是與香港[illegible]妥投期不好有關。

四種匯價改高

【本報訊】上週末四種外匯銀行買賣價改高，三種改低，其中英匯比前多兌〇·二港元，加匯多兌〇·六港元，澳洲匯多兌〇·二港元，巴基斯坦匯實價多兌〇·一港元，瑞士匯實價少兌〇·一港元，西德匯少兌〇·一港元，法匯少兌〇·一港元。美匯實價：每百美元兌五六一·二港元；買價：電匯五五四·四港元，匯單五五三·二港元，卅天期五四九·八港元，六十天期五四六·二港元，九十天期五四二·八港元。加拿大匯實價：每百加元兌五六二港元；買價：電匯五五五·二港元，匯單五五四港元。澳洲匯實價：每百澳元兌六七〇·二港元；買價：電匯六六〇·四港元，匯單六五七·六港元。瑞士匯實價：每百瑞士法郎兌一四五·五港元；買價：電匯一四三·五港元，匯單一四三港元。西德匯實價：每百馬克兌一七六·九港元；買價：電匯一七四·七港元，匯單一七四·一港元。法匯實價：每百法郎兌一一一·二港元；買價：電匯一〇九·七港元。

田七價調整

【本報訊】田七市價從新調整，一等（四十頭）田七每司斤沽五百一十元，二等（六十頭）沽四百九十元，三等（八十頭）沽四百七十元，四等（一百二十頭）沽四百五十元，五等（一百六十頭）沽四百三十元，六等（二百頭）沽四百一十元。大二外田七每斤沽三百九十元。市價調低之後，銷路即表順暢。

又透露歸每擔三千六百元，供貨爲數很少，片家頗相要貨，市況異常擔手。[illegible]南金歸每擔三千元，不但片家如飢似渴，同時庄客也爭相落手，共吃香情況爲多年來所少見。

西方閒置輪船一年劇增五倍

【本報訊】在西方世界經濟危機影響下，西方世界航運業衰落，「失業」輪船急劇增加。

據美聯社倫敦二十五日消息，西方世界因無貨可運而閒置的輪船，在過去一年裏增加了五倍，今年二月底共達四百七十萬七千噸。

英國海運局在本月二十五日公佈的數字顯示，在去年二月二十八日，西方世界有一百六十二艘輪船閒置，共八十一萬二千噸；今年二月二十八日增至五百九十七艘，共四百七十萬七千噸。

掛利比里亞旗的輪船，在今年二月底閒置得最多，共六十六艘，合計一百零六萬噸。其次是掛希臘旗的輪船，共一百四十四艘，合計九十一萬八千噸。

美國居第三位，今年二月底有四十艘輪船「失業」，共六十七萬五千噸。英國居第四位，共有四十二艘，合計五十四萬五千噸。

今日明日出入口船隻

今日入口船隻

船名		來往港口	停泊地點	公司
出口競賽	EXPORT CHALLENGER (晨早)	美國	A31	和捷
美國太陽神	AMERICAN APOLLO (上午七時)	美國	北角橋	美輪
共邦丸	KYOHO MARU (中午)	日本	B4	六阪
鴻運	LUCKY TRADER (下午)	上海福州	B	聯夏
忌連路高	GLENOGLE (中午)	英國	太古橋	渣甸
安利士	AENEAS (下午)	英國基隆	太古橋	太古
晏圖里加士	ANTOLYCUS (上午十一時)	英國宿務	太古橋	太古
泗水丸	SURABAYA MARU (上午)	日本	A5	日郵
加拿地亞	KLAVDIA (晨早)	新加坡	A6	美邦
俄勒岡丸	OREGON MARU (下午四時)	美國西岸	九龍橋	川輪
南星丸	NANSEI MARU (下午五時)	日本	B3	天祥
有馬	ARIMA (上午)	睿厘巴板	B25	[illegible]
海隆	HAI LONG (下午)	基隆	西環碼頭	東海

今日出口船隻

船名		來往港口	停泊地點	公司
百偉士泰	BAYERNSTEIN (下午)	漢堡歐洲	A25	捷成
星星	STAR ANTARES (下午)	神戶	A28	福來
長富	EVER FORTUNE (上午七時)	加勒比海	A4	大信
渣拿丹雅	JALADHANYA (上午七時)	高雄紐約	A6	華林
泰來總統	PRES. TYLER (上午九時)	基隆加州	九龍橋	總統
渣拿迪	JALADHIR (下午)	高雄加州溫哥華	A7	華林
佐士丹	GORJISTAN (下午)	高雄沙灣拿	A32	太古
成功	SENG KONG (下午)	婆羅乃	油蔴地	參成
泗水丸	SURABAYA MARU (半夜)	新加坡印尼	A5	日郵
第十東洋丸	TOYO MARU NO.10 (下午)	新加坡巴生港	B1	東洋
惠來二號	HUEI LAI No.2 (下午)	海防	油蔴地	東海
海強	HAI CHIANG (下午)	基隆	油蔴地	東海
三大好	SAN JOSE (下午)	關島	油蔴地	偉岸
美露士	MILOS (下午)	悉尼	A9	[illegible]來
哈定總統	PRES. HARDING (下午)	紐約	九龍橋	總統
士打菲沙	STRAAT FRAZER (下午)	蘇安達爾撒	A2	渣華
先達康年	STRATHCONON (下午)	新加坡濱堤倫敦	A33	太古
丸井丸	MARUI MARU (上午六時)	菲律賓	B5	小山
阿蘇山	MOUNT ASO (中午)	西布高	B7	小山
東平二號	TUNG PING No. 2 (下午)	高雄	油蔴地	海昌

明日入口船隻

船名		來往港口	停泊地點	公司
納端安美時	NEPTUNE AMETHYST	日本	A25	福來
協海丸	KYOKAI MARU	日本	B	[illegible]
利士蓓琪	KRISTIN BAKKE	洛杉磯	A32	[illegible]行
紐列	NURITH	依力新加坡	A	新興行
亞奇利士	ACHILLES	英國基隆	A	太古
金石	GOLDSTONE	新加坡	油蔴地	東源
士打莫三鼻	STRAAT MOZAMBIQUE	上海	B	渣華
士打菲曼文	STRAAT FREMANTLE	西南非	A	渣華
百德	CHAR. N. PATERAS	英國	A	海運
吉寶	GEH YUNG	台灣	九龍塢	海郵
華山	HWA SHAN	台灣	B	順利
季里諾總統	P. PRES. QUIRINO	菲國	A	萬邦
海雄	HAI SHEONG	中國	B	太平
斯利迪	SLIDRE	關島	油蔴地	渣甸
華興	NORA	西貢	B	順昌
邊潔倫	BENKITLAN	英國	A	邊行
燕德利亞	INDUSTRIA	新加坡	A33	大西洋行
邊多倫	BENDORAN (中午)	高雄	A26	邊行
馬德拉斯丸	MADRAS MARU (下午五時)	新加坡	A34	大阪

明日出口船隻

船名		來往港口	停泊地點	公司
出口競賽	EXPORT CHALLENGER (上午)	紐約	A31	和捷
蘇格蘭丸	SCOTLAND MARU (上午)	基隆歐洲	海皮	[illegible]
威利	VELAY (下午)	倫敦漢堡	A34	沙[illegible]
保高達	BOGOTA (下午)	漢堡歐洲	A8	寶[illegible]
坪洲	PING CHAU (下午)	新加坡波斯灣	B14	太[illegible]
共邦丸	KYOHO MARU (下午)	新加坡	B4	大阪
南星丸	NANSEI MARU (下午)	新加坡	B3	天祥
加拿地亞	KLAVDIA (上午)	台灣[illegible]	A6	美邦
美國太陽神	AMERICAN APOLLO (上午)	神戶加州紐約	北角橋	美輪
俄勒岡丸	OREGON MARU (上午)	釜山西雅圖	九龍倉	川崎
花士頓	FARSISTAN (下午)	宿亞士頓紐約	A3	祥利
復日	UNION EAST (下午)	神戶宿亞士頓	A27	道華
東方勇士	ORIENTAL HERO (下午)	紐約	A18	港郵
香港榮譽	H.K. HONOUR (下午)	釜山溫哥華	A17	港郵

輪船停泊表

船名		停泊處	公司
高蓮露	COLLIN ROSE	A38	[illegible]
嘉鳳	GAY PHOENIX	油蔴地	金[illegible]
長洲	CHEUNG CHAU	B15	太來
多加蘭	TOGARAN	油蔴地	通裕
大安	DA AN	A29	招商局
	MERCURY COVE	B8	渣華
三幸丸	SANKOU MARU	A35	英來
	ARGOSY	B24	鳳鳳
盧江	LU CHIANG	B13	信成
寶威	PALVIA	油蔴地	亞非
第11賀茂川丸	KAMOGAWA MARU No.11	油蔴地	海州
利來三號	LEE LAI NO. 3	油蔴地	明仁
文尼士	MENETHEUS	太古塢	太古
華利沙諾	WARISANO	油蔴地	通裕
英金	YIN KIM	B10	港華
沙義喜	SANGIHE	B19	通裕
巴巴曼根	BARBER MANGAN	九龍倉	百保利
伊蓮	ELENI	B17	華夏
恒河士丸	GANGES MARU	B18	大阪
蘇州	SOOCHOW	海皮	太古
大華山	TAIWAHSHAN	B12	順昌
美上美	SUSANNE	B15	振盛行
曙明	DAWN WISDOM	深水埗	萬祥興

「滬運」M.S. "LUCKY TRADER" 由上海，福州來。定於三月廿七日下午抵港。

「麗妮」M.S. "RYTTERNES" 由天津，秦皇島來。定於三月廿九日下午抵港。

請各收貨人速來本公司辦理提貨手續。

華夏企業有限公司啓

中國銀行大廈五樓·電話：二四二二六一。

正和海運株式會社 SEIWA LINE

第45義宗丸 M.V. "GISO MARU No.45"

四月二日由天津新港抵港

四月三日收貨

直放：亞庇　古晉

總代理：海外聯合海運有限公司

電話：[illegible]

委內瑞拉·加勒比海特快航線

M.S "JAPAN ROBLE"

日本「樂體」快輪　四月一日落貨　四日開行

直達：CRISTOBAL, PANAMA, COLON, ACAPULCO, ACAJUTLA, LA GUAIRA, MARACAIBO, PUERTO CABELLO, PUNTARENAS, SAN JOSE DE GUATEMALA, CORINTO, NICARAGUA, ARUBA, CURACAO, BARRANQUILLA, BUENAVENTURA, CARTAGENA, S.MARTA.

聯邦大廈七〇五室　總代理：泛洋航運有限公司

電話：H232283 227656 232875 224977.

名神汽船株式會社 MEISHIN LINE

名古屋丸 M.V. "NAGOYA MARU"

四月二日由日抵港，四月三日收貨，四日開行。

直放：新加坡

總代理：海外聯合海運有限公司

電話：[illegible]

東都海運株式會社 TOHTO LINE

泰伸丸 M.S. TAI SHIN MARU

三月廿九日落貨　三十日開行

直放：新加坡　巴生港

總代理：嘉信船務有限公司　地址：永樂街一六九號

接線：信記公司　地址：文咸東街136-138號

惠風輪 M.V. FORTUNEWIND

預三月廿九日抵港

三月卅一日開往新嘉坡、巴生港、庇能

收貨人請速來本公司辦理提貨付貨手續。

信成船務有限公司

地址：大道中僑商大廈一〇〇二室

SHOFUKU LINE

日邦丸 M.S. "NIPPO MARU"　三月廿九日到　不收出口貨　船泊油蔴地

秋廣丸 M.S. "AKIHIRO MARU"　四月七日到　八日開　直透新加坡　古晉

總代理：東洋船務有限公司

皇后大道中僑商大廈一一〇一室

電話：二四九四二八·二五〇二四一（十線）

大寶山 M.S. TAIPOOSHAN

最新型客貨輪特速十八浬有冷藏貨位　全船冷氣設備

[illegible]　新加坡　庇能

順昌航業有限公司啓

渣華（香港）有限公司

代理：渣華郵船公司·利來郵船公司

R.I.L. (HONG KONG) LTD.

航線	船名		開航日期	直航
澳洲	TJIWANGI	芝萬宜	四月廿日	布利斯班、雪梨、墨爾本、紐卡素（芝萬宜不往紐卡素）
	NIEUW HOLLAND	新荷蘭	五月廿日	
東非	STRAAT LOMBOK	士打琳碧	三月卅日	東非各埠
	STRAAT KOBE	士打神戶	四月九日	
西非	STRAAT FRAZER	士打菲沙	三月廿七日	西非各埠
	STRAAT FREMANTLE	士打菲文圖	四月廿五日	
拉丁美洲	WONORATO	溫拿利圖	四月十七日	拉丁美洲各埠
	WONOSOBO	溫拿蘇寶	五月十七日	
南非南美	STRAAT MOZAMBIQUE	士打莫三鼻	三月卅日	南非各埠　南非南美洲東岸各埠
	STRAAT HOBART	士打荷拔	四月十二日	南非南美洲東岸各埠
	STRAAT HONG KONG	士打香港	五月廿二日	
墨西哥灣	MISSISSIPPI LLOYD	密西西比來	四月二十日	墨西哥灣各埠
	NEDER ELBE	力打愛白	五月廿五日	

TOHO LINE

日本東方輪船有限公司

·紅海定期航線·

M.S. "OCEAN MERCURY"

海禾快輪　四月十四日落貨　十七日開行

直達：亞丁(ADEN)、吉達(JEDDAH)、蘇丹港(PORT SUDAN)、亞喀巴(AQABA)、荷台達(HODEIDAH)

轉收由ADEN轉駁下列各埠：Assab, Mukalla, Berbera, Djibouti, Massawa.

·歐洲定期航線·

M.S. "KOCHU MARU"

高忠丸　四月十四日落貨　十六日開行

直航：漢堡、倫敦、利物浦、安特衛普、鹿特丹

Amsterdam with transhipment at Rotterdam. London, Liverpool, All Scandinavian ports with transhipment at Hamburg.

貨客付貨請移玉步　聯邦大廈七〇五室

代理：泛洋航運有限公司

電話：H232283 227656 232875 224977

澳門代理：星華船務公司

澳門巴素打爾古街九十五至九十七號　電話：二七九七　二四七八

風雲雷電

梁羽生

十一、邪正之間 顏璧霸造謊言

秦龍飛嘆口氣道：「不錯也已錯了，還有什麼好說？當務之急，是咱們應當如何善後？」

顏璧杏臉嗔說道：「我知道你在憂慮什麼，你是怕打死了人，逃不了關係，是不是？好，那你可以放心，我不會連累你的。我就說「他」是我打死的好了，不關你的事！你走吧！嗚嗚，反正我自小就是沒人疼沒人理的野丫頭，孤苦伶仃，也已慣了。」說着，說着，不覺淚珠兒一顆顆的滴下來。

秦龍飛見她有如帶雨梨花，不由得起了憐惜之心，笑道：「賢、賢妹，你忘記咱們發過的誓了。你可先別亂發脾氣呀！」

顏璧哽咽說道，「哦，你還記得咱們發過的誓言嗎？我只道——」

秦龍飛連忙說道：「當然記得。咱們不是發過誓：有福同享，有禍同當的嗎？我豈能把你丟下不管？但這究竟是怎麼一回事情，我還未曾明白呢？」

顏璧方始破涕爲笑，說道：「大哥，你對我當真這樣好嗎？那可不枉我和你結拜一場了。你別心急，讓我慢慢告訴你吧。」

顏璧抹乾了眼淚，跟着就把她早已編好的一套謊話說了出來。

「我自小父母雙亡，叔叔把我撫養成人，叔叔雖然並不疼我，我還是感激他的。但想不到他把我養大，卻是要把我當作禮物送人。嗚嗚——」眼圈兒不禁又紅了。

秦龍飛道：「你莫傷心，好好的說給我聽。你叔叔是要強迫你嫁給你不願意嫁的人？」

顏璧說道：「我們是強盜世家，我已經告訴你了。那個班老大和「那個人」的父親都是我叔父的好朋友，他們當年合伙幹沒錢的營生的。在黑道上，論勢力，論輩份，「那個人」的父親也都比我的叔叔大些，高些，我叔叔要倚仗他作靠山的。但「那個人」人品很壞，武功雖高，行爲卻像一個「下三濫」的小賊。呀，他的那些許多不齒於人的行爲，我也不好意思說給你聽。」

秦龍飛心裏想道：「大概她的未婚夫是個姦淫擄掠，無所不爲的強盜。和「盜亦有道」的強盜，完全不同。」於是說道：「既然他是一個壞人，那你不願嫁給他，也是難怪你的。」（七六七）

作風大不相同

夏易

與其說漫真徵求我的意見，不如說她需要找一個人談談，抒發一下感情。

滑機子，她真喜歡她那個心目中的「天才」。

我問她：「他叫什麼名字？」

她笑而不言，把放在我手中的照片取回去，傾心地看着。

兩天後的傍晚，凌真跑到廠裏找我，笑瞇瞇地跟我說：「有空麼？」

「什麼事？」我問她。

「黎揚在下面等着。」

「誰？黎揚是誰？就是你的「天才」？」

「別拿我開玩笑呀！我們去吃飯，想找你一起。」

「現在我還不能離開呢！能等半個鐘頭麼？請他進來坐坐呀！」

「他不肯的。這樣好了，我們先去，等你來了再叫東西。南風餐室。你一定來啊！」

「好吧！就請我一個？」

「是呀！連二哥二嫂都不知道這件事的呀！你是第一個知道我的秘密的呀！」

「嘩，我受寵若驚了。」

「就這樣吧，回頭見！南風，記住呀！」

「就是我上次叫你去吃咖喱雞飯，你不肯去的那一家？」

「是呀！」她抿着嘴笑。

「你平常那麼講究，嫌這嫌那，現在你這個男朋友請你到這樣普通的餐室吃飯，你不嫌他寒酸？」

她皺了皺眉，說：「別大驚小怪呀！」

「外面不會聽到的，你放心！」

她很有興味地低聲跟我說：「不是他請我們，是我們請他。他說他口袋裏沒錢。哈哈！有趣麼？」

「原來如此！」我聳了聳肩，對她這種與以前大不相同的作風，十分驚訝：「爲什麼那麼省錢？我請客吧！換個你平日喜歡的，你所謂有情調的地方吧！」

「不！不要！他不肯的。」

「爲什麼？」

「總之，你來南風餐室就是，別多問啦！」

她略略有點不耐煩，揮揮手就走了。（四一九）

高高的山上

海辛

半月掌篇

找到了美麗的夢想

吃過午飯，她念念不忘步出磚屋，走在果樹下。

午後的春日陽光，通過果樹葉叢，散射在她的身上，感到暖洋洋的。錦虹則跟隨在她後面走。

剛才喝下桂梓伯沖的鐵觀音濃茶，她喉嚨裏仍留着餘甘。很開心，也覺得幸運。

——一個人，能夠找到自己多年來渴想找到的東西，爲什麼不開心呢？而所找到的東西比自己想象中更好，爲什麼不覺得幸運呢？

「真想不到，你們仍這樣歡迎我！」她向他投去一瞥深情的注視。

「一個風塵僕僕，從遠方回來的朋友，爲什麼不歡迎呢？」錦虹說，他的聲音是比少年時期變得多了。

「我不告而別，你生氣嗎？」她側臉問。

「爲什麼要生氣，只覺得奇怪和可惜吧了！」他說，伸手扣掉身邊一棵果樹的枯枝：「你離開寨山村第二天晚上，我跑去找桂老師，他已告訴我一切。」

「在機場，我打電話，但學校沒人接。以爲到了美國再寫信，卻病倒啦！等到病好，我爸爸已不在寨山中學教書了！我寄過幾封信去學校給你，都沒有回音。」她說。

「沒接過你的信，以爲那邊的歐風美雨改變了你！」他搖搖頭。

「我沒有改變。」她說：「往後說得好，那裏也有太陽和東風，我一直沐浴在它們底下，受它們的鍛鍊！」

「想不到你回來會去寨山村，更想不到你會攀上青石澗來！」他的視線落在她的臉上。

「我首先去黃竹圍，然後去渡口，再然後去桂儀的家……」

「秀霞！」

「如果從桂儀那裏得不到情況，我還要向各方面尋找，直至找到爲止！」

「爲什麼這樣急於尋找我呢？」

「在那可寶貴的少年時期，我曾種下一棵果樹。對它，我有美麗的夢想，有過天真的期望！在它腳下，我們曾同歡笑共追逐，曾又一桶一桶地淋灌糯米水，[illegible]酸果子熟甜！[illegible]很響，這是[illegible]之門的時候了。」

「因此，我急[illegible]尋。」她又說。

「找到嗎？」

「找到了！錦虹，不止找到一棵，你瞧，幾棵壯碩的楊桃樹嗎？」她欣然地嘆。（十二）

小說林

發跡

倒不是說梅德生滾了幾個月成了大富翁，但這三個月，他每月的進賬達到八千多塊。還在其次，要緊的是「賭運亨通」，差不多賭十回贏七回。這就增強了他的自信，認定要是不賭，要是拚個你死我活。

那一晚，他參加朋友母親的壽宴，早存心要露一手，顯顯威風。

他想着參加這壽宴的會有些什麼人。譬如李甲、張乙、何丙、林丁等等。而這些人，從來都瞧不起他。所以，要是這些人，他一定要在他們面前「晒」銀紙，一定要讓他們曉得今天的梅德生跟過去的梅德生有怎樣的不同。

他甚至想到主人家，給壽親誌的主人家，對他的看法一定一去一樣，一定認爲這樣的可有可無，要不是念在[illegible]，根本不會送帖子給梅德生。

因此，梅德生有意讓主人家[illegible]驚。他沒有準備禮券，什麼的禮物也沒準備。他就是要在嘉賓留名處的「知賓」前顯威風。

果然，他到[illegible]廈，剛巧主人家[illegible]個兒女、媳婦[illegible]

李達光看到德生，照例握手，表示歡迎，神情卻並不熱烈。

主人站立的地方，側面放了一檯紅絨的長桌子，這種擺設一方面讓來賓簽名，一方面接受禮物。梅德生伸手進口袋，翻了一回，翻不出什麼。

坐在那裏的「知賓」們，反而因爲德生翻不出什麼有點不好意思。

主人家當然也看到了，卻不好「正視」，以免彼此尷尬。

就在這之間，德生卻從口袋掏出一張五百元面額鈔票，說：「麻煩給我一隻紅封包！」「知賓」們一時[illegible]。[illegible]進光也是吃驚，[illegible]招呼進門的客人。

德生[illegible]把「大牛」放[illegible]，[illegible]幾個字。然後恭恭敬敬的遞給「知賓」。

德生跑開了，「知賓」們[illegible]驚。梅德生贏了七千多塊，加上他的一隻「大牛」「人情」，立刻就傳開了，以致傳遍大洪耳裏。大洪就覺得德生這做法有問題。第二天把德生找到身邊，說：「大蘇，你做得太露骨了！」（十四）

一家四口

林蔭

八三 和盤托出

事到如今，笑娟只好說出秘密了：「誰說除了老符、藍記之外，其他人都無份！你自己就有份！」

「我有份？」志才指着自己的鼻子，大爲詫異。

「你忘了？邁二馬答應給你二十五元一呎的補償費！」

「記得！老符、藍記都知道，所以當他們聽得小獎子說給他們兩個什麼特別優惠的補償費時，就打醒十二分精神了。老符堅持說要對所有的住客一視同仁，公司給他廿五元一呎補償，其他住客也應給這個數目，藍記也說要講義氣，不能只顧自己，不理人。因此不論小獎子如何鼓其如簧之舌，他們就是不答允。他們這樣做，光明磊落，好極了！你說對不對？」

美娟臉色倏的一變，期期艾艾地說：「各人有各人的想法。」

[illegible]美娟這句話：「不能這樣講，凡事總[illegible]

[illegible]了，自然，大家都得到同一[illegible]不過的事，但世間事那有這麼好的？對了，忘了告訴你一聲，我們已[illegible]

「接納了[illegible]這是什麼[illegible]的補償費。」

「昨天我陪奶奶去[illegible]公司的寫字樓，由奶奶在合同上簽了字[illegible]小心翼翼地說。

志才不相信自己的耳朵，大聲地再說：「我不明白，究竟是什麼一回事？」

拜年記

馮長慶

朋友的顧慮未必沒有道理。方滋木不免嘆了一口氣說：「依你這樣講法，我們豈不是就此完蛋了。」

「這也不然。我倒有一個辦法，不知你能不能辦得到。」

「什麼辦法？」

「恢復名譽的辦法。」

「恢復名譽？」方滋木又是一愣說：「你說說看。」

「辦法也很簡單，就是請你的「波士」給你們一個證明，證明你在他那家公司裏行爲良好清白。」

方滋木一聽就生氣：「我是賊，我的行爲怎會良好，怎會清白。好，算了，謝謝你對朋友的好意。」

他在一怒之下，逕自離開朋友的家裏，連再見兩字也不說。

事實上他的確有氣，感到自己的人格被人踐踏，感到自己的尊嚴被人損害，所以對這個朋友也實怪起來。

他的遭遇，其實跟其他三人一樣。林同和所碰到的是啟釘子，李南華所碰到的鐵門板，陳百年所碰到的，卻是一扇彈弓門，一下把他彈了出來。

方滋木爲自己受了委曲而嘆氣，他要找人來吐吐心裏的苦水。（三九）

八十三、不能在等死

心歸 谷灼

燕中聽得爸爸追述以往，她覺得自己的確是知道得太少了。

「看到你們媽媽痛苦的樣子，我有說不出的擔心。我怕她把病傳染給你了。」尹福生指指南寧說，「於是我攬她身邊一手把你抱過來。後來，我越想越害怕，以後我就不知怎樣過日子了。這樣一想，不起了，我怕你們媽媽一病了，我抱住你，站在你媽的牀前，淚水就怎麼也忍不住，大滴大滴的滾下來——」

這一段往事，尹福生記得很清楚，印象很深刻。從速清地眨動着濕紅的雙眼，又往下說。

「正在這個時候，一個鄉親跑來，他對我說，沒辦法找到醫藥，也不能讓人在等死，不如去請個巫師來，像一些寮族人那樣，係倖求草藥——」

「得一生——」不安和難過，擴塞在燕中的胸膈，她幾乎不能暢順地呼吸了。

「結果你把巫師請來了？」燕中的音調變得異常低沉。

尹福生搖搖頭，他說：「沒有。你媽媽不贊成，她躺在床上，雖然十分痛苦，但神志清醒，她吃力地向我擺手，又吃力地搖搖頭，我明白她的意思——」

「她是對你說，這辦法是治不好病的，是沒用處的。」南來道出了這意思。

尹福生點點頭，說：

「我毫無主意了，她要反對，我也就隨她的。到晚上，另一位鄉親來看過你們媽媽，說不能讓她這樣下去，問我敢不敢嘗試用一種中草藥——」

羅幫長同意募捐建校

精仔明

精仔明想了想，自問來到這裏十幾天，奉公守法，沒有做過什麼犯法之事，上綠衣樓唔係上？怕什麼？又以爲新客上綠衣樓問口供，是例行手續罷了，於是點頭說好。其實他還不了解當地的情形，當地華人「生不入官門」，一上綠衣樓唔多恭喜，大則出境，小則破財的。

煙屎宗看見呢個暗瀝，索性開門見山，攞明勸索，問唐人阿叔攞多少茶錢，天公地道，實在也不必轉彎抹角的，笑曰：「阿叔有想上綠衣樓，得！」說着，毫無顧忌的伸手出來。

精仔明才知道是什麼回事。當然不知道被此人盯梢，以爲是普通的小綠衣攞茶錢罷了，又見他攤容滿面，想必是煙癮起，於是也不問煙屎宗爲什麼要錢，反正口袋中大把，熟性多少有計了，成束銀紙拿出來，撳了一張一元面額的給他。

一元本來不算少了，煙屎宗吊煙癮之時，一二毫子都殺，但是看見這個唐人阿叔如此豪水，不免眼見心謀，於是獅子開口的要十元。

精仔明才不把十元放在眼內，你要十元，我畀夠十一元，又點話？

煙屎宗欣然收下。做了幾十年老差骨，未見過唐人阿叔這樣闊綽的，很想講幾句感激說話，無奈唐話程度有限，只好連聲多謝阿叔，安南話法國話也出齊。躬身而去。出小食店外邊，躲在暗處繼續盯梢精仔明。

精仔明食完早餐，在附近散散步，行到近黃昏，於是坐車仔去會館。

羅幫長早已約好幾個街坊，正在談着精仔明提出「募捐建校」的意見。那時當地華僑是沒有什麼組織的，更無所謂僑領這個名稱。僑領只有一人，就是幫長。幫長是華人代表，他代表華人向非華人所選出，一般是由地方當局選任的。華僑對幫長也無所謂愛憎，但是尊重他。同時，華僑社會圈子小，大家朝見口晚見面，街坊一樣，幫長要擺架子也擺不起來，彼此相處得還好。人人也同意幫長「話事」，他有什麼事想做，大家很少提出異議的。現在，羅幫長認爲精仔明這個意見不錯，鄰鄉中事，地方人士必須有點表示，大家就有研究了。（七七四）

入口船期預告

船名		開來港口	月日	公司
赤洲	CHIK CHAU	紅海	3月29	太來
大馬士高	DAGMAR SKOU	新加坡	3月29	大阪
兆星	LAO	日本	3月29	福來
松隆丸	SHORYU MARU	神戶	3月29	永泰
遂維華士	BENWYVIS	英國	3月29	連行
美華碧琪	MARTHA BAKKE	星洲	3月29	鹹行
山松丸	YAMAMATSU MARU	日本	3月29	協成
三上山丸	MIKAMISAN MARU	日本	3月29	小山
泰伸丸	TAISHIN MARU	日本	3月29	嘉信
嘉蓮娜	SANTA CARINA	曼谷	3月29	嘉信
泰勒總統	PRES.TAYLOR	美國	3月29	總統
亞洲光榮	ASIAN GLORY	日本	3月29	三利
芝莉亞賓士	CHELYABINSK	神戶	3月29	菲士高
忌連芬士	GLENFINLAS	日本	3月29	渣甸
伊沙士泰	ISARSTEIN	歐洲	3月29	捷成
日邦丸	NIPPO MARU	日本	3月29	東洋
東方偉人	ORIENTAL RULER	美國	3月29	港郵
愛瑪碧琪	EMMA BAKKE	溫哥華	3月29	鹹行
安娜碧琪	ANNA BAKKE	溫哥華	3月29	鹹行
惠風	FORTUNE WIND	上海	3月29	信成
麗妮	RYTTERNES	天津秦皇島	3月29	華夏
太平洋之熊	PACIFIC BEAR	三藩市	3月30	太平洋
力加馬士基	LICA MAERSK	馬尼拉	3月30	捷成
士打蘭蒲	STRAAT LOMBOK	新港	3月30	渣華
維也納	VIENNE	歐洲	3月30	沙嗜
東雄	EASTERN ROVER	澳洲	3月30	渣甸
聖灣	SAN JUAN	美國	3月30	海陸
大龍山	TAILUNG SHAN	曼谷	3月30	順昌
寶利怡美利	PABLOEVERETT	日本	3月30	福來
島根丸	SHIMANE MARU	新加坡	3月30	日郵
鶴廣丸	TSURUHIRO MARU	日本	3月30	中央
大達	THEBEN	新加坡	3月30	百保利
東晃丸	TOKO MARU	日本	3月30	中央
多利都	TOLEDO	日本	3月30	寶隆
哥羅拉多	COLORADO	美國	3月30	渣甸
前島丸	MAESHIMA MARU	那霸	3月30	太來
埃打渤	IDAHO	美國	3月30	渣甸
史格云	SCAPWIND	台灣	3月30	國光
玉成丸	SEIGYOKU MARU	日本	3月30	協成
大倫爾	TARANTEL	新加坡	3月30	百保利
出口旗	EXPORT BANNER	美國	3月30	和捷
樹美灣	SUBIC BAY	台灣	3月31	倚昌
羅慕馬士基	ROMO MAERSK	日本	3月31	捷成
嘉能加	BUNGA KENANGA	曼谷	3月31	國際
陸雨山丸	OTOWASAN MARU	新加坡	3月31	海陸
路易萊克	LOUISE LYKES	英國	3月31	總統
新武士	SAMOS	澳洲	3月31	福來
邦加丹那	BUNGA TANJONG	歐洲	3月31	國際
桑光丸	SOKO MARU	日本	3月31	小山
湖北	HUPEH	新加坡馬尼拉	3月31	太古
武友丸	TAKETOMO MARU	日本	3月31	協成
金鳳	JANE PHOENIX	曼谷	3月31	金榮
金福	KIMHOCK	廈門	4月1	源源
施蓮萊	SCHIE LLOYD	歐洲	4月1	渣華
三寶丸	SANAI MARU	日本	4月1	小山
利文怡美利	RAMONEVERETT	印尼	4月1	福來
和雲	RO YUNG	美國	4月1	港郵
聯合	UNION COMPANION	美國	4月1	通華
日本樂爾	JAPAN ROBLE	日本	4月1	泛洋
阿拉斯加郵	ALASKAN MAIL	美國	4月1	福來
北佐諾加士	PATROCLUS	英國	4月1	太古
桂連娜	QUIRINALE	日本	4月1	天祥
東星丸	TOSEI MARU	日本	4月1	天祥
利達馬士基	LEDA MAERSK	美國	4月2	捷成
名古屋丸	NAGOYA MARU	日本	4月2	海聯
馬芝蘭	MARGELAN	新加坡	4月2	華林
[illegible]	NORWAY MARU	南非	4月2	川崎
[illegible]	KAIRYU MARU	日本	4月2	小山
慶洋丸	KEIYO MARU	日本	4月2	永泰
[illegible]	S.A.MORGENSTER	南非	4月2	渣甸
榮博丸	EIHAKU MARU	日本	4月2	川崎
神雲丸	SHINUN MARU	日本	4月2	川崎
川頓	TRENTON	美國	4月2	海陸
第45義宗丸	GISO MARU NO.45	天津新港	4月2	海聯
山重丸	YAMASHIGE MARU	日本	4月2	東洋
茂丹	MOCKDAN	曼谷	4月2	新興行
蘇珊娜	SANTA SUSANA	曼谷	4月2	嘉信
多威	TOURVILLE	日本	4月3	沙嗜
威沙達馬	VISHVA DHARMA	新加坡	4月3	東亞
伊莉莎白	ELIZABETH PORT	美國	4月3	海陸
美國寶瓶	AMERICAN AQUARIUS	美國	4月3	美輪
柏得士	BELLATRIX	新加坡	4月3	華林
邊高	BENGLOE	高雄	4月3	邊行
哈域馬士基	HARTVIG MAERSK	日本	4月3	捷成
龍穀洲	LUNGKWU CHAU	紅海	4月3	太[illegible]
東方神鷹	ORIENTAL FALCON	台灣	4月3	港郵
柏力天拿	PALATINO	意大利	4月3	天祥
昭南丸	SHONNAN MARU	日本	4月3	東洋
維光丸	IKO MARU	日本	4月4	小山
士打亞高亞	STRAAT ALGOA	南非	4月4	渣華
赫信士泰	HESSENSTEIN	歐洲	4月4	捷成
加朗寶	CARRONBANK	東南非	4月4	鹹行

出口船期預告

歐洲線

船名		開往港口	月日	公司
納端安美時	NEPTUNE AMETHYST	漢堡倫敦	3月29	福來
蘭德利亞	INDUSTRIA	倫敦鹿特丹漢堡	3月29	大西洋
奧圖里加士	AUTOLYCUS	貝爾法斯特	3月31	太古
亞奇利士	ACHILLES	利物浦	3月31	太古
忌連芬士	GLENFINLAS	漢堡倫敦	3月31	渣甸
維也納	VIENNE	漢堡倫敦	4月1	沙嗜
邊多倫	BENDORAN	倫敦漢堡	4月1	邊行
邦加丹那	BUNGA TANJONG	倫敦漢堡	4月1	萬邦
邊濂倫	BENKITLAN	利物浦	4月1	邊行
施蓮萊	SOHIE LLOYD	地中海	4月2	寶隆
桂連娜	QUIRINALE	意大利	4月2	天祥
多利都	TOLEDO	漢堡歐洲	4月2	寶隆
馬芝蘭	MARGELAN	漢堡歐洲	4月4	華林
星洲優勝	SINGAPORE TRIUMPH	漢堡倫敦	4月6	港郵
西比亞	CYPRIA	地中海	4月7	嘉信
邊高	BENGLOE	漢堡倫敦	4月7	邊行
伊予丸	IYO MARU	黑海	4月10	日郵
森巴華	SUMBAWA	漢堡歐洲	4月10	寶隆
普麥迪亞士	PROMETHEUS	利物浦	4月10	太古
力加士泰	NECKARSTEIN	漢堡歐洲	4月10	捷成
美人堡	MEYENBURG	安特衛普北歐	4月11	東亞
查樂馬士基	CHARLOTTE MAERSK	漢堡歐洲	4月12	川崎
雅得利士	ARCTURUS	的港來茲加	4月13	華林
高忠丸	KOCHU MARU	漢堡倫敦利物浦	4月16	泛洋
汎濤峽	PANDO STRAIT	漢堡倫敦	4月16	太古
邊羅文	BENLOMOND	漢堡倫敦	4月16	邊行
華利時	MALAIS	倫敦漢堡東化	4月17	沙嗜
伊沙士泰	ISARSTEIN	漢堡歐洲	4月17	捷成
泊來姆	PRIAM	都柏林	4月18	太古
亞連娜	ARANYA	漢堡歐洲	4月19	寶隆
山形丸	YAMAGATA MARU	地中海歐洲	4月19	日郵
威爾士丸	WALES MARU	漢堡歐洲	4月20	川崎
忌連諾高	GLENOGLE	漢堡倫敦	4月21	渣甸
杜加	TROJA	地中海	4月22	寶隆
赫信士泰	HESSENSTEIN	漢堡歐洲	4月25	捷成
堡拿	BEIRA	漢堡歐洲	4月25	寶隆
邦加澳奇	BUNGA ORKID	東化倫敦漢堡	4月27	萬邦

印·巴·中東線

船名		開往港口	月日	公司
兆星	LAO	波斯灣	3月30	福來
芝莉亞賓士	CHELYABINSK	馬德拉斯	3月30	菲士高
海雄	HAI SHEONG	波斯灣	3月30	太平
安藝丸	AKI MARU	紅海	4月6	日郵
宏城	KOTA JAYA	紅海	4月8	太平
大韓怡美利	HUGHEVERETT	吉大港仰光	4月8	福來
加爾各答丸	CALCUTTA MARU	吉大港仰光	4月8	大阪
利雲來	RAVNAAS	波斯灣	4月9	百保利
柯羅美亞	AL RUMAITHIAH	波斯灣	4月10	渣甸
東福	TONG HOCK	紅海	4月11	祺福
汎濤角	PANDO CAPE	紅海	4月12	鹹行
赤洲	CHIK CHAU	紅海	4月12	太來
嘉文天	CLEMENTINE	波斯灣	4月12	[illegible]
華星	STAR BELLATRIX	加城仰光	4月14	[illegible]
律地亞	NUDDEA	波斯灣	4月15	[illegible]
海泉	OCEAN MERCURY	紅海	4月18	[illegible]洋

東南亞線

船名		開往港口	月日	公司
[illegible]	JAGUAR	[illegible]	3月29	利通
[illegible]	[illegible]SHAN	曼谷	3月29	順昌
[illegible]	TOKALA	印尼	3月29	通裕
美上美	SUSANNE	曼谷	3月29	振成行
協海丸	KYOKAI MARU	新加坡巴生港	3月29	中央
松隆丸	SHORYU MARU	曼谷	3月30	永泰
惠風	FORTUNE WIND	新加坡	3月29	信成
東泰	TUNG THAI	西貢	3月30	海華
華興	NORA	西貢金邊	3月30	順昌
國華	KWOK WAH	西貢	3月30	建華
泰伸丸	TAISHIN MARU	新加坡巴生港	3月30	嘉信
亞洲光榮	ASIAN GLORY	亞庇納閩	3月30	三利
華利沙諾	WARISANO	印尼	3月30	通裕
寶威	PALVIA	雅加達望加錫	3月31	亞非
英金	YIN KIM	山打根	3月31	港榮
寶利怡美利	PABLOEVERETT	新加坡印尼	3月31	福來
鶴廣丸	TSURUHIRO MARU	新加坡巴生港	3月31	中央
東晃丸	TOKO MARU	新加坡巴生港	3月31	中央
福剛	FORESEES	金邊	3月31	海灞
陸雨山丸	OTOWASAN MARU	新加坡	3月31	海陸
羅慕馬士基	ROMO MAERSK	西貢新加坡	4月1	捷成
大龍山	TAILUNGSHAN	曼谷	4月1	順昌
樹美灣	SUBIC BAY	馬尼拉宿務	4月2	倚昌
金福	KIM HOCK	新加坡檳城	4月2	源源
桑光丸	SOKO MARU	馬尼拉	4月2	小山
東星丸	TOSEI MARU	新加坡巴生港	4月2	天祥
浩洋	PIONEER SEA BEAR	印尼	4月2	新洋
麒麟	UNICORN	曼谷	4月2	聯泰
寶豐	ARIMA	印尼	4月3	亞非
第45義宗丸	GISO MARU NO.45	吉普詩滿	4月3	海聯
慶洋丸	KEIYO MARU	新加坡巴生港庇能	4月3	永泰
榮博丸	EIHAKU MARU	新加坡	4月3	川崎
神雲丸	SHINUN MARU	新加坡巴生港	4月3	川崎
哈域馬士基	HARTVIG MAERSK	新加坡印尼	4月4	捷成
金鳳	JANE PHOENIX	曼谷	4月4	金榮
名古屋丸	NAGOYA MARU	新加坡	4月4	海聯
多加蘭	TOGARAN	印尼	4月5	通裕
汶萊第一	BRUNEI No.1	亞庇汶萊乃	4月6	華通
日峯丸	NIPPO MARU	新加坡庇能	4月6	泰山
寶通	BONATRADE	雅加達泗水	4月8	亞非

基隆·釜山·日本線

船名		開往港口	月日	公司
大馬士高	DAGMARSKOU	日本	3月29	大阪
忌連諾高	GLENOGLE	日本	3月29	渣甸
斯利迪	SLIDRE	關島	3月29	渣甸
美雄	AMERICAN MAIN	高雄	3月29	美輪
美明	AMERICAN MING	基隆	3月30	美輪
海隆	HAI LONG	基隆	3月30	東海
島根丸	SHIMANE MARU	日本	3月30	日郵
嘉蓮娜	SANTA CARINA	日本	3月31	嘉信
前島丸	MAESHIMA MARU	那霸	3月31	太來
利文怡美利	RAMONEVERETT	日本釜山	4月2	福來
茂丹	MOCKDAN	釜山日本	4月3	新興行
南非萬事達	S.A.MORGENSTER	日本	4月3	渣甸
柏力天拿	PALATINO	日本	4月4	天祥
蘇珊娜	SANTA SUSANA	日本	4月4	嘉信
萬利怡美利	MANOLOEVERETT	沖繩日本	4月7	福來
烏干達	UGANDA	日本	4月8	渣甸
北京	PEKIN	日本	4月8	天祥

非洲線

船名		開往港口	月日	公司
士打莫三鼻給	STRAAT MOZAMBIQUE	南非	3月30	渣華
士打蘭蒲	STRAAT LOMBOK	東非	3月31	渣華
多威	TOURVILLE	西南非	4月5	沙嗜
[illegible]	UJAMAA	東非	4月8	渣甸
蒙的威達丸	MONTEVIDEO MARU	西非	4月8	大阪
亞他蘭地	ATALANTI	南非	4月8	渣甸
蘇珊馬士基	SUSAN MAERSK	角城西非	4月9	捷成
協泰丸	KYOTAI MARU	南非	4月9	大阪
多明尼加丸	DOMINICA MARU	西非	4月10	川崎
士打神戶	STRAAT KOBE	東非	4月10	渣華
卡薩烏布總統	PRES.J.KASAVUBU	西非	4月11	日郵
里約熱內盧丸	RIO DE JANEIRO MARU	東非	4月11	大阪
平洋丸	HEIYO MARU	東非	4月12	日郵
向日葵	SUNFLOWER	南非	4月12	新興行
捷達	TSEDEK	西非	4月15	新興行

美洲線

船名		開往港口	月日	公司
奎松總統	P.PRES.QUEZON	波士頓紐約	3月29	美邦
金石	GOLDSTONE	巴爾的摩紐約	3月29	東源
吉雲	GEH YUNG	加州	3月29	港郵
聖灣	SAN JUAN	美國	3月30	海陸
百德	CHAR.N.PATERAS	紐約	3月30	海運
泰勒總統	PRES. TAYLOR	加州	3月30	總統
太平洋之熊	PACIFIC BEAR	加州	3月30	太平洋
力加馬士基	LICA MAERSK	紐約	3月31	捷成
美華碧琪	MARTHA BAKKE	溫哥華	3月31	鹹行
哥羅拉多	COLORADO	加州	3月31	渣甸
文尼士	MENESTHEUS	沙灣拿華國	3月31	太古
埃打渤	IDAHO	加州	3月31	渣甸
華山	HWA SHAN	洛杉磯長堤	3月31	順利
大倫爾	TARANTEL	紐約費特里爾	3月31	百保利
大達	THEBEN	溫哥華委內瑞拉	3月31	百保利
史格云	SCAPWIND	蒙特利爾多倫都	3月31	國光
路易萊克	LOUISE LYKES	墨西哥灣	4月1	總統
川頓	TRENTON	美國	4月2	海陸
伊莉莎白	ELIZABETH PORT	美國	4月3	海陸
多寶士馬士基	TOBIAS MAERSK	紐約歐特利爾	4月3	捷成
日本樂爾	JAPAN ROBLE	加勒比海	4月4	泛洋
美國寶瓶	AMERICAN AQUARIUS	加州紐約	4月4	美輪
東方神鷹	ORIENTAL FALCON	加州	4月5	港郵
威沙達馬	VISHVA DHARMA	紐約東加拿大	4月5	東亞
華沙	WARSAK	加州溫哥華	4月5	東海
萬得利	MANDALAY	墨西哥灣	4月6	太古
亞利桑那	ARIZONA	溫哥華	4月7	渣甸
東方樂人	ORIENTAL MUSICIAN	紐約	4月8	港郵
東方學士	ORIENTAL INVENTOR	墨西哥灣	4月8	港郵
哥羅拉多丸	COLORADO MARU	西雅圖溫哥華	4月8	川崎
密執安	MICHIGAN	加州	4月8	渣甸
美國太空人	AMERICAN ASTRONAUT	加州紐約	4月8	美輪
遠洋商人	TRAN.MERCHANT	加勒比海	4月9	大阪
捷興	CHIEH HSING	紐約	4月9	國光

澳洲線

船名		開往港口	月日	公司
安娜碧琪	ANNA BAKKE	西澳洲	3月30	鹹行
愛瑪碧琪	EMMA BAKKE	西澳洲	3月30	鹹行
東雄	EASTERN ROVER	澳洲	4月2	渣甸
蘇州	SOOCHOW	澳洲	4月2	太古
岡嗜士丸	GANGES MARU	新幾內亞南太平洋	4月2	太古
湖北	HUPEH	新西蘭	4月12	太古
新武士	SAMOS	澳洲	4月12	福來
捷達	CHITRAL	澳洲	4月14	鐵行
萬流	WANLIU	澳洲	4月15	太古
奧加德	ORCADES	西澳洲	4月18	鐵行

海天集

歡樂中的牌坊

凌源

認得那牌坊，記得那牌坊。

建築那牌坊的，不是木料，不是水泥，而是白白淨淨的大理石。

這牌坊，是一九〇一年建的。一九一五年搬到中山公園（當時叫「中央公園」）。幾十年了，那白色的大理石，仍然是潔白如玉。

這個牌坊的外觀，頗為簡潔。那四根柱子，是方形的，很粗壯。柱子的底座，也是方形的，比柱子還要粗。

牌坊的三道門的上端，各有一個琉璃瓦的上蓋。琉璃瓦的深藍色的光澤，和白色的大理石相映，形成一種明快、莊嚴、肅穆而又和諧的感覺。

這個牌坊，是中山公園很突出的建築物。但它的來歷，卻由民族的苦難。

一九〇〇年，北京城裏，有一個名叫克林德（Baron Von Ketteler）的德國公使，死於義和團運動中。跟着，英、俄、德、法、日、美、意、奧八個帝國主義國家的聯軍就在京津等處，來了一次大屠殺和大掠奪。

一九〇一年，腐朽的清廷，派載灃到德國謝罪，並且在北京城內哈德門大街建立了這樣一座大理石的牌坊，來紀念德國公使克林德，當時就叫做「克林德紀念坊」。對中國人來說，這個牌坊實在是一座帶有侮辱性與恫嚇性的建築物。

一九一四年，第一次世界大戰在歐洲爆發。一九一七年八月，當時中國的北洋政府，對德、奧宣戰。一九一八年，大戰結束，德國戰敗。這一座「克林德紀念坊」，就搬到當時的中央公園，改稱為戰勝紀念坊了。

中央公園，後來改稱為中山公園，一直到現在。這一座牌坊，也一直就在那個地方，一直到現在。

在「歡慶廿二周年國慶」彩色紀錄片中，有中國人民跟國際友人在中山公園聯歡的鏡頭，一眼就看到這座高大潔白的牌坊，豎立在彩色繽紛的歡樂中。

以前，這座牌坊，雖然叫做戰勝紀念坊。但當時，看到這一座牌坊，卻沒有什麼勝利的感覺。

那時的中國，正壓在帝國主義的大山之下。各式帝國主義者，在中國的土地上，鎖上了千百條奴役的鎖鏈。即使戰敗的德國也沒有放棄它在中國進行各種侵略的機會。二次大戰以前，中國就有一家航空公司，是德國人的資本。公司裏的中國的職工，整天要受德國「顧問」的氣。這間公司，到一九四一年，才收回自辦。解放前，中國主權的備受各帝國主義國家的踐踏，真是一言難盡了。

這一次，在影片中，重復看到這個牌坊的雄姿，記起了它過去的歷史，再看那牌坊前後歡欣鼓舞的人群，這才真真正正地有了戰勝的感覺。

在今天，不但大大小小的新老帝國主義，早已被驅逐出中國的大陸，台灣的解放，也為期不遠。去年國慶日，在中山公園戰勝紀念牌坊前後，跟我們一起歡慶的，還有我們最親愛的朝鮮、越南、老撾等國反帝的戰友。

這牌坊，今天看來，意義更深長。

小綠品

巧

林未雷

巧！一個多麼令人神往的字眼！

我們用「巧奪天工」這四個字來形容不平凡的技藝；我們用「巧同造化」這四個字來形容神奇的創舉。

對着一幅由用人物、傳神如畫的「雙面繡」，你翻來覆去地欣賞，看它正面是畫，反面也是畫；正面這般玲瓏，反面也是這般玲瓏。你一定會佩服祖國技工們的巧手與神技。

當你坐在劇場裏，欣賞雜技團的表演，一個節目就是一種巧妙，巧技接着巧妙，一直發展到巧妙的高潮；當這許多巧妙出現的時候，你一定會情不自禁地把你的讚美的掌聲，投入一片激賞的狂潮中。

祖國人民正在愉快地勤勞地把古往今來的許多驚人的絕技，加以發揚光大，因此，你無論在祖國哪一個地方參觀，你都可以隨時隨地欣賞到種種意想不到的巧工與巧技。同時，在祖國的大地上，還熱火朝天地展開了一系列「巧幹」的創舉。那些在工農業戰線上的巧幹的範例，叫參觀的人看了，又何只驚心動魄，肅然起敬而已！

記得我們參觀浙江新安江水庫那龐大的現代化工程之後，又去看珠江支流的一個小型的水閘。那水閘是在田上建起來的。

接待朋友告訴我們，為什麼要在田上建水閘？原來，建閘時沒有一道「泥箱」設備，不能在河邊施工，他們便在河邊的田地上，挖土建閘。待閘建好了，再把田裏的泥土挖去填河，使河流改道。於是，陸上的閘，立刻變成了水上的閘了。

更有趣的是，這個水閘的閘門，根本不必用起重機去控制，當時我們看了那個簡單而實用的控制法，人人都不禁傾心地微笑。

掌握好具體情況，集合人民群眾的智慧與潛力，祖國各地，「巧幹」的奇花異果，是層出不窮的，是說不盡，看不完的。

多麼希望，在我們的種種工作領域裏，也大量移植到「巧幹」的花朵。

大公園

旅法華僑的來源

柳門

一般地說，歐洲的華僑數字是比較少的。在東南亞地區，由於與中國東南海岸諸省份接近，華僑的移居自然比較方便，所以數字最多。美洲地區雖然萬里迢迢，但由於上一個世紀加利福尼亞金礦的開發，橫貫美國大陸鐵道的修築，巴拿馬運河的開鑿等，招募了大批能吃苦、耐勞、工作能力高的華工；因此，美洲變成了華僑數字比較多的地區。至於歐洲，雖說華僑較少，但也有若干相當大的數字。

根據並不完全的統計，移居歐洲的華僑，以英國最多，約六、七萬人；荷蘭第二，約兩萬人。英國華僑特別多的原因，一方面英國是個海權國，商船多，中國海員也就多；另一方面，由於香港與英國之間的情況特殊，來自香港、尤其是來自九龍新界的華僑特別多。至於荷蘭，過去長期統治印尼及從事海運業務，也正如同英國一樣，有許多華人到這「低窪之國」寄居。此外，荷蘭從來對於外來移民的限制不很嚴格，這也是旅荷華僑人數比較多的原因。

在法國，華僑人數到底有多少，誰也不能給予一個正確的答案。法國官方承認的統計數字雖然僅限於二千五百名，但實際當在三千五百以上。這個統計數字的來源，自然以所領的護照及身份證來作根據。但是，許多華僑子弟因母親是法國人而自動取得法國籍的，在某種程度上仍然是中國人。

旅法華僑從何時開始到法國，史書缺之記載。但留法學生的首次到法國就讀，應是一八七八年（光緒四年）的馬建中。當時，馬建中以「郎中」率派赴駐法使館隨習留學，入巴黎大學就讀，學習政治、法律。歸國後取四書、史記、漢書一類古籍，依據西洋文法分析漢語詞句，彙編成書，成為中國第一部文法書「馬氏文通」。

留學生終究不是定居外國的華僑，他們學成之後全都離開法國回國服務。真正的旅法華僑，在本世紀初期雖然有一些零星的數字，其集體大批到達的，應是自一九一六年開始的「參戰華工」。

第一次世界大戰於一九一四年在歐洲爆發，日本於翌年乘機向中國提出二十一條無理要求。當時袁世凱政府接受，但中國人民堅決反對。因此，日本的野心未能實現。當時中國人知道只有參戰才能解救厄運，但由於派遣軍隊遠征，是力不從心的舉動，於是決定派遣十五萬乃至二十萬的「參戰華工」，為聯軍服務。

「參戰華工」是一九一六年開始招募來法的。這種徒手勤勞苦幹的[illegible]到法國之後，絕大部分到兵工廠擔任製造槍砲、子彈的工作；一小部分到前線挖掘戰壕、工事，也有一部份在前線擔任軍火、糧食的搬運工作。在搬運軍火時，華工的成績特別優異，贏得法國軍官一致的讚揚。原來法國工人用手搬運大砲彈時，需要兩人扛抬大砲彈一枚，華工卻利用扁擔挑，每人可挑大砲彈兩枚。另外還有[illegible]

[illegible]戰爭結束，絕大多數的華工被遣送回國。但是，也有許多華工在復員後留在法國工作。他們在異國成家立業，娶妻育子，變成了真正的旅法華僑。他們因為對戰爭努力出過功勞，所以受到法國政府的優待。

在目前，這些白髮蒼蒼的老華工一般都過着退休的生活。但也有一部份老當益壯地從事各種業務。

另外一批來法的是「勤工儉學」的半工半讀的學生。第一批「勤工儉學」學生九十人在一九一九年春抵達法國。當時，在中國國內，正是五四運動掀起的青年運動狂潮，一般青年的求知慾很盛。在這特殊情況之下，自一九一九年春至一九二一年初，以「勤工儉學」名義抵法國者，總數一千六百多人。也正如同「參戰華工」一樣，「勤工儉學」的二千多人中的絕大多數都先後回國服務；但也有一部份在法國定居，成為真正的華僑。這班七十多歲的老年人，在巴黎或在外省，都少不了他們的蹤迹。

第三種大批來法的華人，是一九二六至一九三三年間遠涉重洋而來尋求生活的商人。與前往東南亞、東非洲、美洲的華僑絕然不同的特點是：他們是東南沿海省份的浙江人，尤其是浙江南部的青田人和溫州人。

為什麼青田人和溫州人特別選擇法國作為寄居的處所呢？據說，青田近郊出產的青田石，經過辛勞的加工後，雕成精緻優美的藝術品，而這些藝術品需要推銷的市場，除了向國內銷售外，許多青田人遠渡重洋，[illegible]而到法國。他們抵法國之後，在銷售青田石藝術品之外也兼營其他商品的推銷。在目前，估計旅法華僑的一個數字[illegible]（下）

佛山剪紙

（轉載自「人民中國」四月號）

也談音樂節

金建

校際音樂節近年改名為校際音樂及朗誦節，今屆是第二十四屆，目前舉行過一段時間後，由十八日起至二十一日止，又舉行了幾場優勝者表演，然後結束。

今屆和歷屆相比，情況差不多，比賽的項目，以鋼琴最受注意，比賽的內容，還是「洋」與「古」。流行歌曲的比賽繼續舉行，「聽眾所矚目」的比賽結果是兩項「巨獎得主」——一項鋼琴獎金賽，一項器樂獎金賽。今年不同的只是：有人唯恐不夠刺激，再在這兩者之中來一個選擇賽，勝者可由某航空公司載去遊埠。如此這般，藝術和商業就變得難解難分了。

音樂節的宗旨據說本來是提倡音樂，但音樂節實際上卻久矣乎成了名利場，錦標主義太濃，商業氣息使人難耐。歷屆參加的人數不算少，但二十四屆以來，香港的「樂壇」依然故我，了無生氣，所謂「新起之秀」，絕無僅有。從結果來看「播種」，這種成績顯然是令人懷疑的。近年以來，社會上關心這個比賽的人越來越少，除了一些參加比賽的學校及其學生、老師之外，真正感興趣的人實在不多。

這點和音樂節的無甚作為有關，和這個音樂節所提倡的音樂內容有關。人們細意批評一些人的提倡音樂，但「音樂」這種東西，畢竟是一種工具，它可以宣傳這一種思想內容，也可以宣傳那一種思想內容。綜觀音樂節指定的表演項目，十之八九非洋即古，可以想像，那些思想未成熟的學生，不能用批判的態度對待之，終日練習和咀嚼這些音樂與朗誦的材料，共腦袋不浸滿洋與古者幾稀矣。

更有甚者，是主辦者每年還在音樂節內提倡黃色的流行音樂。今年這項目仍以西方「民歌」的名堂推銷，選唱所謂「流行民歌」。這個比賽有一張報紙這樣的形容和報道說，這個比賽的觀眾「多現代青年，衣着入時，長靴，迷你裙，新潮腰帶及喇叭褲不一，人靚衫靚」，提到選歌時則這樣報道：「選唱的都係流行民歌，歌詞香艷，譬如……『一塊兒享樂』、『我不到別個你』之類。」值得注意的是，參加者都是十幾歲的男女學生。而且評判員也不惜大事鼓勵，今屆除給予冠軍各一名外，竟破天荒地再給予季軍四名，簡直是唯恐黃風吹得不烈。

一般同學喜愛音樂，這個興趣本來不錯，但還是應該善於識別音樂，選擇音樂。

「凄風冷雨」

冰天

敲響喪鐘

助諾接見廿二名僑省長時洋洋縱橫。蓋有感於大家就快一鑊熟矣。

清心直說

某教會學校七名學生今年來行劫超過一百次。肯定他們行劫的次數比祈禱的次數還多。

風高月黑

清風街黑夜警匪飛車追逐。試問清風何來？

西窗影話

「鬼門關」

(Then Came The Dawn… But Tainted Red)

吉茜子

年青，健康，血氣旺盛，滿是富又自信，絕不相信有鬼魂，而且不怕恐懼的挑戰。——片中的美國記者，就是這樣的一個人物。

影片是在羅馬拍攝的，配上了英語對白。

安東尼·法蘭蘇沙，扮演這個年青的美國記者。他的氣質，可以說適合這個角色的。

在他開始進入凶宅的時候，許多怪異怪事，和恐怖、荒謬、陰森的環境，只使他瞪大雙眼的眼睛，並沒有動搖他的信心。

即使他後來，真是遇見了鬼魂，他也了無懼色，但依然自若地跟鬼魂交談，[illegible]

[illegible]恐知不安而掙扎逃生，精神錯亂。也許有人覺得這部影片，不只是單純的神秘與恐怖，其中還有一些「寓意」，在那個兇宅中，有一個研究「玄妙醫學」的醫生，他說一個人有三個生命：肉體的生命，精神的生命，和[illegible]的生命。[illegible]

有數得計

美國的失業與物價

鄭頌民

據美國勞工部勞工統計局報告，今年二月份美國的消費物價，又上漲了百分之零點五，這是九個月來物價漲得最兇的一個月。其中特別是雜貨價格，二月份上漲百分之一點九，是一九五八年三月以來的最大漲幅。

以二月份美國的消費物價為例，一年的漲幅已合百分之六。而在去年十一月中，美國政府曾限定一年內的物價漲幅，不得超過百分之二點五。現在物價漲幅已遠遠超過這一限度，可見美國「凍結物價」措施的虛假性很大。

原來參加美國官方工資委員會的三名勞聯—產聯成員，現在都已辭職。他們譴責尼克遜政府[illegible]工資，卻讓物價繼續上漲。

在去年十一月，美國政府曾規定，一年內的工資增長率不得超過百分之五點五。這種限制將一直執行到一九七三年春季為止。但現在，美國物價漲幅的速率已達百分之六，即比工資增長的速率還要大，這將迫使美國勞動人民的實際購買力繼續低降，使他們的生活困難日益加深。

除了物價漲風外，美國的失業問題也很嚴重。伊利諾斯大學經濟和商業研究局的負責人劉易斯教授說，今年的失業人數看來只會增加，而不會減少。他估計失業率可能增至百分之六點五，甚至百分之七。這兩個數字都是前所少見的失業數字。

蝗蟲及其它

園丁

澳洲東南部最近蝗蟲為患，使人民苦不堪言。在熱帶國家，蝗是最常見的害蟲，據國際抗蝗研究中心說，十年來因蝗災而招致的損失不下二億美元。大部分害蟲的繁殖力都強得驚人，在澳洲路斯的科學家估計，[illegible]一億六千萬隻，約重一千三百噸！

澳洲另外一種要對付的害蟲是白蟻，意大利亦然。

歐洲最可怕的害蟲（響仔），有日開始傳入歐洲，現已蔓延整個歐洲大陸了。之一是「科羅拉多」。一百年前這種害蟲是吃[illegible]的，後來才改吃馬鈴薯。

寶中天地

服用防風荊芥的禁忌

鐘庸

防風，是中藥處方中常見的藥物，[illegible]

中藥學對於京芥的禁忌問題，有如下的記載：凡血虛風燥，表虛多汗，或由於陰虛火動，而面赤頭痛者（可能指高血壓而言），均忌服用京芥。

[illegible]

所以，將京芥外用，是不會有甚麼問題的，但作為內服就不可隨便了。

此時此地

公道自在人心

廣東先生

「一家接近官方的報紙在報道此事時，說：「昨（按：指三月二十二日）晨九時，徙置事務處開始厲行清除各新區及平房區之僭建木屋及擴建。繼石隴新區之後，昨大批從置屋寮仔部人員，在大隊武裝警員協助下，開赴觀塘新區，將位於協和街與翠瀝街之六十餘木屋執行清拆，工作順利完成，幸無發生不愉快事件，大部分自行搬出，堆積於曠地間，相當狼狽（按：當是「情形相當狼狽」之顛倒）。」

從這裏看出，所謂清除僭建木屋及擴建，乃是當局一貫的政策，徙置事務處「厲行」此項工作已非今始，起碼是「繼石隴新區之後」。「工作順利完成，幸無發生不愉快事件」，顯然是寮仔部人員在大隊武裝警員協助下，其「勢洶洶」。實則這些人面對一向安份而且又是手無寸鐵之善良人等，仍然色厲而內荏，欲藉武裝警員以壯膽，其「工作」乃為「順利完成」。至於「幸無發生不愉快事件」云，是指寮仔部人員來說，那遭受強拆木屋的居民，既然「相當狼狽」，其「不愉快」是完全可以想像的。

當局又在觀塘大拆木屋，部分居民無處棲身，要求合理安置。

被強拆的六十多間木屋，除部分是小型工場及商店外，都是貧苦人家的棲身之所，他們在那裏已居住了五六年。上月底突接當局通知，指為非法僭建，限期拆卸。除小部分獲得許可在指定的地區搭屋居住外，其餘都無着落。據說，這批未獲安置的居民，曾趕當局答允暫時容留，不料直到拆屋之日，仍無消息，使他們大感失望，對當局之出爾反爾態度感到不滿。

這家接近官方的報紙在描述上述情節時也說，這些居民在獲知拆遷時，居民代表多次到徙置處交涉，當局竟說他們非法搭屋，不予徙置，後來叫他們去登記，又無下文。居民要求延期半月拆遷，當局沒有答應，就派員執行清拆，使居民陷於困境，彷徨無措。

這些，都是一張接近官方的報紙的客觀報道，其真實性是無法掩蓋的。可見公道自在人心。

誰統治美國

〔美〕杜雷夫著　年譯

四、比較重要的大使都是有錢人

外交使節

外交使節的重要性，目前雖然比不上交通和電訊較遲慢時代那麼顯著，但他們在總統的手下隊伍中，仍是重要的一部分。外交使節的社會背景，大致可以總結為如下的公式：上層階級分子派遣到重要國家去，職業外交家和有政治淵源的人則派遣到次要國家去。上層階級人士被派往重要國家，主要是因為外交官薪水低，而應酬開支浩繁。這一事實，蘇珊·基勒（Suzanne Keller）在她的未發表著作「在統治階級以外」一書中，已經寫得很清楚。在這本書中，她認為「統治階級」已經被擅長高級知識和技術的「戰略人才」所代替。顯然，她並不把富有的企業家列入上層階級成員之內了：

「在具有封建歷史的國家裏，外交官經常是從社會的上層階級中選拔出來的。缺乏這種歷史的美國，則通常是從富有的企業家、或從舊派的新英格蘭地區家族及南方種植園家族中選拔。基勒搜集了自一九〇〇年到一九五三年派往如下十國的一百二十名美國大使（未設大使的地方則為公使）的背景。這十個國家是大不列顛、法國、蘇聯、德國、意大利、西班牙、土耳其、伊朗、日本和中國。在一百二十人之中，有三分之一可以列為富有的地主出身的貴族；另三分之一是金融或商業出身的人。前者的特點，在職業外交家（佔全部的三分之一）中有普遍性；後者的特點，在因政治關係而任命的外交家（佔全部的三分之二）中有普遍性。這些人物的大部分來自與工商業或自由職業有關的家庭……五分之四有大學學位，一半有研究院學位，大都是法律學位。三分之一曾在私立中學讀書；五分之二是在長春滕系的大學（譯註：十家著名私立大學。）得到的學位。」

基勒的調查結果，與米爾斯的報告是一致的。在一九四二年的最重要三十二名大使和公使之中，幾乎有一半是最富裕私立中學畢業的。那一年，職業外交家的最高一百一十八人之中，五十一人是哈佛、普林斯頓和耶魯大學畢業生。為了提出最顯著的實例，米爾斯把艾森豪威爾總統派往七個重要國家——大不列顛、法國、加拿大、澳洲、葡萄牙、意大利和蘇聯的美國大使作了分析。七個人之中，六人——溫斯洛普·阿爾德里奇（Winthrop Aldrich）、道格拉斯·狄龍（Douglas Dillon）、R·道格拉斯·司徒爾特（R. Douglas Stuart）、阿莫斯·派斯勒（Amos J Peaslee）、克萊爾·盧斯（Clare Booth Luce）夫人、查理斯·波倫（Charles E. Bohlen）是「社會名人錄」成員；第七人——羅伯特·古根翰（Robert M. Guggenheim）是少見的上層階級猶太人之一，共和黨人。

惠刊廣告　請撥電話：七二六九八〇

太安　今天起四場　鳳凰彩色歌舞片　海燕　王江萬　小燕　明天　武俠巨片　臥虎村　獻映　22年慶　盛大獻映

銀都　明天五點半公餘場　驚鳳和鳴　後天五點半公餘場　多情高寶貓　今天正場　奇異的綠洲

南洋　南華　今天十二點半早場　還君明珠雙垂淚　暫停　今天十二點早場　一步一驚心　明天早場　再續未了緣　今天正場　歡慶二十二周年國慶

麗斯　今天四場仍映　夾萬大劫案　今早十一點三　獨眼龍雙槍虎

百樂門　今天續映　慾淚　春潮　一刀……

紅約·大華·金冠　利舞臺·海運　普慶·珠江　歡慶22週年國慶　沙石峪　偷龍轉鳳　鬼門關

大

莊則棟李夢華錢大鏞分任正副團長

我乒乓球代表團昨天離京赴加拿大美國墨西哥訪問

席莊則棟，副團長，中華全國體育總會負責人李夢華和中華全國體育總會委員錢大鏞率領。代表團有十三名教練員和運動員，他們是：女隊教練梁麗珍，女隊隊員林慧卿、鄭懷穎、林秀英、楊俊、史平陳；男隊教練[illegible]，男隊隊員[illegible]、梁戈亮、何祖斌、陳寶成、胡維新、丘炎良。

中共中央政治局候補委員李德生，中華人民共和國體育運動委員會主任王猛，外交部副部長韓念龍，有關方面負責人姚煒，于步血[illegible]

[illegible]汽車運輸力量不夠，他們就用人拉，肩扛。四十多條輸送油、水、汽的管道要穿山飛架，必須在花崗岩山頭上打開一條長一百二十多米、寬二十米、深十七米的明塹通道。北京第二市政工程公司三大隊，主動承擔了這項十分艱巨的工程。數九寒天，工人們把營房駐扎在山頭上，開始了移山填谷的戰鬥。一次，共產黨員、老工人趙德明和同志們一道點燃了一百多個石炮的導火索，當他們撤到隱蔽部的時候，發現爆破器沒有拿回來。沒有爆破器，施工就要受影響。趙德明不顧同志們的阻攔，躍身衝向爆破現場，拉起[illegible]

當埃德加·斯諾——一位我認識了四十二年的朋友——和美國人馬海德醫生在紅軍長征之後一塊去會晤紅軍的時候，那個時候的中國和今天我們所見到的中國，可謂天淵之別。[illegible]